Rapport d'activités 2020

Communauté de Communes Aunis Atlantique

Conception et réalisation : Communauté de Communes Aunis Atlantique.
Conception graphique : thefrogjump.fr
Impression : Document Concept

Édito

Jean-Pierre SERVANT
Président
Maire de La Ronde

L'année 2020 fut une année insolite. Un virus, la Covid-19, s'est immiscé dans nos vies quotidiennes. Partout il a semé l'incertitude, remis en cause notre façon même d'envisager l'avenir.

À la Communauté de Communes comme ailleurs, il a fallu s'adapter, garder le lien, trouver, dans chaque domaine, la façon d'être le plus utile pour soutenir la vie locale et préserver le vivre ensemble. Des initiatives ont vu le jour et se sont multipliées dans ce contexte si extrême du premier confinement. Je citerai ici le plan d'aides économiques mis en œuvre en quelques semaines pour soutenir nos entreprises ou encore la tournée d'été imaginée pour apporter, grâce à la culture, des moments de rire et de poésie aux habitants dans les bibliothèques et aux résidents de nos EPADH.

2020 fut aussi l'année des élections municipales et communautaires. Le 9 juillet, les élus m'ont renouvelé leur confiance pour assumer la présidence d'Aunis Atlantique pour les six ans à venir. À mes côtés, une équipe de six vice-présidents et de cinq conseillers délégués a été constituée autour d'enjeux forts pour notre intercommunalité : la transition écologique et les mobilités, l'aménagement du territoire et la cohérence territoriale, le développement économique et l'emploi, la vie sociale et la santé, la politique de l'enfance, de la jeunesse et des sports, la politique culturelle, la protection des habitants et l'action environnementale.

La direction des services a été réorganisée par la mise en place d'un comité de direction constitué des directrices des pôles de compétences. Les services se sont mobilisés pour accueillir dans de bonnes conditions les nouveaux élus. Des supports ont été réalisés pour leur permettre de prendre connaissance des enjeux et des projets en cours. Une journée « *portes ouvertes* » a également permis aux élus locaux, qu'ils soient conseillers municipaux ou délégués communautaires, de rencontrer les agents et d'échanger dans la perspective de la constitution des commissions de travail.

Je vous laisse découvrir dans les pages de ce rapport les nombreux autres travaux qui ont été conduits tout au long de cette année.

Nous avons notamment continué d'avancer sur la construction de notre Plan Local d'Urbanisme intercommunal et Habitat qui a reçu l'avis des personnes publiques associées et a été soumis à enquête publique. Nous avons poursuivi nos travaux sur d'autres documents fondateurs comme le Plan Climat et débuter notre réflexion pour la décision majeure qu'il nous faudra prendre avant le 31 mars 2021, celle de devenir ou non Autorité organisatrice de mobilités.

Nos grands projets d'équipements se sont poursuivis malgré les difficultés liées à la crise sanitaire. Je pense à notre Pôle de services publics dont les travaux débuteront sur le premier semestre 2021, mais aussi au Pôle à vocation sociale envisagé à Saint-Jean-de-Liversay ou encore notre futur Tiers-lieu sur le Port de Marans. Le second gymnase communautaire construit à Marans a ouvert ses portes dès la rentrée à côté du collège Maurice Calmel.

Il nous appartient dorénavant de construire notre feuille de route, avec un nouveau Projet de territoire qui guidera notre action pendant toute la durée du mandat.

Jean-Pierre SERVANT

Sommaire

1 Fonctionnement et moyens généraux 03

- MISSIONS ET COMPÉTENCES 04
- LES ÉLUS COMMUNAUTAIRES 06
- LES COMMISSIONS 08
- LE BUDGET 10
- LES RESSOURCES HUMAINES 11
- L'ORGANIGRAMME DES SERVICES 12
- LA COMMUNICATION 14
- MARCHÉS PUBLICS / TRAVAUX 15
- COVID-19, SÉCURITÉ ET PRÉVENTION 16

2 Aménagement et protection du territoire 17

- LE PLAN LOCAL D'URBANISME INTERCOMMUNAL ET HABITAT 18
- LE SCHÉMA DE COHÉRENCE TERRITORIALE LA ROCHELLE -AUNIS 19
- LE SYSTÈME D'INFORMATION GÉOGRAPHIQUE (SIG) 19
- L'INSTRUCTION DU DROIT DES SOLS 20
- LA PROTECTION DU TERRITOIRE 22

3 Développement économique et touristique 25

- GESTION DES ZONES D'ACTIVITÉS 26
- ANIMATIONS ÉCONOMIQUES 28
- AIDES COVID-19 30
- TOURISME 31

4 Transition écologique, Mobilités & Développement durable 33

- TRANSITION ÉCOLOGIQUE 34
- MOBILITÉS 36
- DÉVELOPPEMENT DURABLE 37

5 Enfance, Jeunesse & Politiques sportive et culturelle 41

- POLITIQUE ÉDUCATIVE LOCALE 42
- PETITE ENFANCE 44
- POLITIQUE DE DÉVELOPPEMENT CULTUREL 47
- POLITIQUE SPORTIVE 51

6 Solidarité, Vies sociale & associative 53

- SOLIDARITÉ - VIE SOCIALE 54
- SOUTIEN AUX ASSOCIATIONS 58

©Mélanie Chaigneau

Fonctionnement et moyens généraux

1

© Mélanie Chaigneau

TERRITOIRE

20 communes

29 681 habitants
(source INSEE 2019)

UNE NOUVELLE GOUVERNANCE SUITE AUX ELECTIONS COMMUNAUTAIRES

6 vice-présidents
5 conseillers délégués
34 conseillers communautaires
20 membres du bureau
3 bureaux communautaires
6 conseils communautaires

SERVICES

92 agents

BUDGET RÉALISÉ 2020

Fonctionnement

13 millions d'euros

Investissement

2,9 millions d'euros

Missions et Compétences

Pas de modifications statutaires en 2020

COMPÉTENCES OBLIGATOIRES

Aménagement de l'espace communautaire

- **Élaboration des documents de planification (SCoT, ZAC, PLUiH…).**
- **Instruction des actes et autorisations du droit des sols en conventionnement avec les communes.**

Développement économique et touristique

- **Aménagement et développement de zones d'activités.**
- **Création et gestion d'immobilier d'entreprises.**
- **Soutien et développement des activités agricoles.**
- **Politique locale du commerce et soutien aux activités commerciales :**
  - élaboration de chartes ou de schémas de développement commercial ;
  - entretien et gestion de zones d'activités commerciales d'intérêt communautaire ;
  - réalisation d'opérations de réhabilitation de zones commerciales communautaires ;
  - réalisation de nouvelles zones commerciales communautaires ;
  - accueil, conseil accompagnement des entreprises en développement et des porteurs de projets ;
  - soutien au club d'entreprises ;
  - mise en place d'un observatoire ;
  - soutien aux communes pour l'organisation des marchés de plein vent ;
  - soutien aux circuits courts ;
  - soutien à la réalisation d'actions visant au maintien du dernier commerce.
- **Promotion touristique :**
  - soutien au développement touristique ;
  - création et gestion d'un office de tourisme communautaire ;
  - réalisation et gestion d'aménagements et d'équipements touristiques d'intérêt communautaire.

Aménagement, entretien et gestion des aires d'accueil des gens du voyage

Collecte et traitement des déchets ménagers et assimilés

COMPÉTENCES OPTIONNELLES

Création, aménagement et entretien de la voirie communautaire

Politique du logement et du cadre de vie

- **Suivi et évaluation d'une Opération Programmée de l'Amélioration de l'Habitat (OPAH).**
- **Élaboration d'un plan de mise en accessibilité de la voirie et des aménagements des espaces publics situés sur le territoire communautaire.**

Actions sociales d'intérêt communautaire

- **Politique du logement social et actions en faveur du logement des publics en difficulté.**
- **Création d'un CIAS et politique en faveur des personnes âgées ou en situation de handicap.**
- **Action sociale de santé d'intérêt communautaire.**

Protection et mise en valeur de l'environnement : entretien des espaces naturels d'intérêt communautaire

- **Organisation et soutien d'actions de sensibilisation à l'environnement.**

Soutien aux actions de maîtrise de la demande d'énergie

- **Mise en œuvre d'opérations visant à promouvoir et à favoriser l'utilisation des énergies renouvelables et des pratiques relatives à l'écohabitat.**
- **Soutien aux actions de maîtrise de la demande d'énergie ou de réduction des émissions polluantes ou de gaz à effet de serre.**

©Mélanie Chaigneau

COMPÉTENCES FACULTATIVES

Construction, aménagement, entretien et fonctionnement des équipements sportifs d'intérêt communautaires

Politique de développement des activités sportives

Politique de développement culturel

- **Fonctionnement et entretien d'équipements culturels.**
- **Organisation et soutien de manifestations d'intérêt communautaire.**
- **Soutien à l'enseignement musical et à la mise en réseau des bibliothèques.**

Petite enfance, enfance, jeunesse et éducation

- **Coordination globale de la politique Petite Enfance, Enfance et Jeunesse** à travers la signature du Contrat Enfance Jeunesse et du Projet Éducatif Local.
- **Gestion des 4 crèches multi-accueils et du Relais d'Assistants Maternels.**
- **Soutien aux actions d'aide à la parentalité.**
- **Création, aménagement et gestion de ludothèque.**
- **Soutien aux structures d'accueil ou de loisirs.**
- **Politique de l'enfance - Jeunesse :**
  - gestion des structures d'accueils des jeunes de 12 à 18 ans ;
  - organisation d'activités socio-éducatives et de loisirs pour l'enfance et la jeunesse.
- **Soutien à la scolarité :**
  - participation aux frais de fonctionnement des classes spécialisées des écoles primaires, et des réseaux d'aides spécialisés ;
  - organisation d'activités sportives et culturelles y compris le transport ;
  - soutien aux projets éducatifs des collèges.

Contingent incendie

Aménagement numérique

Politique de prévention contre les inondations

- **Élaboration et suivi des documents de planification.**
- **Stratégie Locale de Gestion des Risques d'Inondation (SLGRI).**
- **Programme d'actions et de prévention des inondations (PAPI).**

Les Élus Communautaires

20 membres

3 réunions de bureau en 2020

ÉLECTIONS COMMUNAUTAIRES

L'année 2020 a été marquée par les élections communautaires. Le 9 juillet, lors du Conseil communautaire d'installation, le Président et 6 Vice-Présidents ont été élus. En complément, le Président a nommé par arrêtés 5 conseillers délégués. Ensemble, ils composent l'exécutif de la Communauté de Communes pour les 6 années du mandat.

L'ACCUEIL DES NOUVEAUX ÉLUS

Pour accueillir les nouveaux élus du territoire (délégués communautaires et conseillers municipaux), la Communauté de Communes a organisé une journée « *Portes Ouvertes* » le 15 juillet. L'objectif étant de présenter aux élus les différents services de la Communauté de Communes, faire la rencontre des agents territoriaux et d'échanger dans la perspective de la constitution des commissions de travail. Cette journée a également été l'occasion de leur présenter et leur remettre le livret d'accueil numérique de la CdC, un support pour prendre connaissance des enjeux et des projets en cours ainsi que des ressources utiles (cartothèque, logothèque, annuaire des élus, organigramme des services...).

LE BUREAU COMMUNAUTAIRE

PRÉSIDENT

Jean-Pierre SERVANT
Président
Maire de La Ronde

VICE-PRÉSIDENTS

1er

Jean-Marie BODIN
Transition écologique et mobilités
Maire de Marans

2ème

François VENDITTOZZI
Aménagement et cohérence territoriale
Maire de Villedoux

3ème

Sylvain FAGOT
Développement économique et emploi
Maire d'Andilly les Marais

4ème

Nadia BOIREAU
Vie sociale et santé
Maire de Courçon d'Aunis

5ème

Valérie AMY-MOIE
Enfance, jeunesse et sports
Maire de Saint-Ouen-d'Aunis

6ème

Jérémy BOISSEAU
Eau et action environnementale
Maire de Charron

CONSEILLERS DÉLÉGUÉS

Roland GALLIAN
Tourisme
Maire de La Grève-sur-Mignon

Sylvie GATINEAU
Culture
Maire de Saint-Jean-de-Liversay

Alain TRETON
Ressources humaines
Maire de Benon

Philippe PELLETIER
Affaires sociales
Maire de La Laigne

Didier TAUPIN
Urbanisme et habitat
Maire d'Angliers

Les autres membres du bureau

- **Sylvain AUGERAUD** – Maire du Gué-d'Alleré
- **Bernard BESSON** – Maire de Ferrières-d'Aunis
- **Gérard BOUHIER** – Maire de Taugon
- **Alain FONTANAUD** – Maire de Saint-Sauveur-d'Aunis
- **Gislaine GOT** – Maire de Saint-Cyr-du-Doret
- **Dominique LECORGNE** – Maire de Longèves
- **Philippe NEAU** – Maire de Nuaillé-d'Aunis
- **Laurent RENAUD** – Maire de Cram-Chaban

LE CONSEIL COMMUNAUTAIRE

34 membres

6 conseils communautaires en 2020

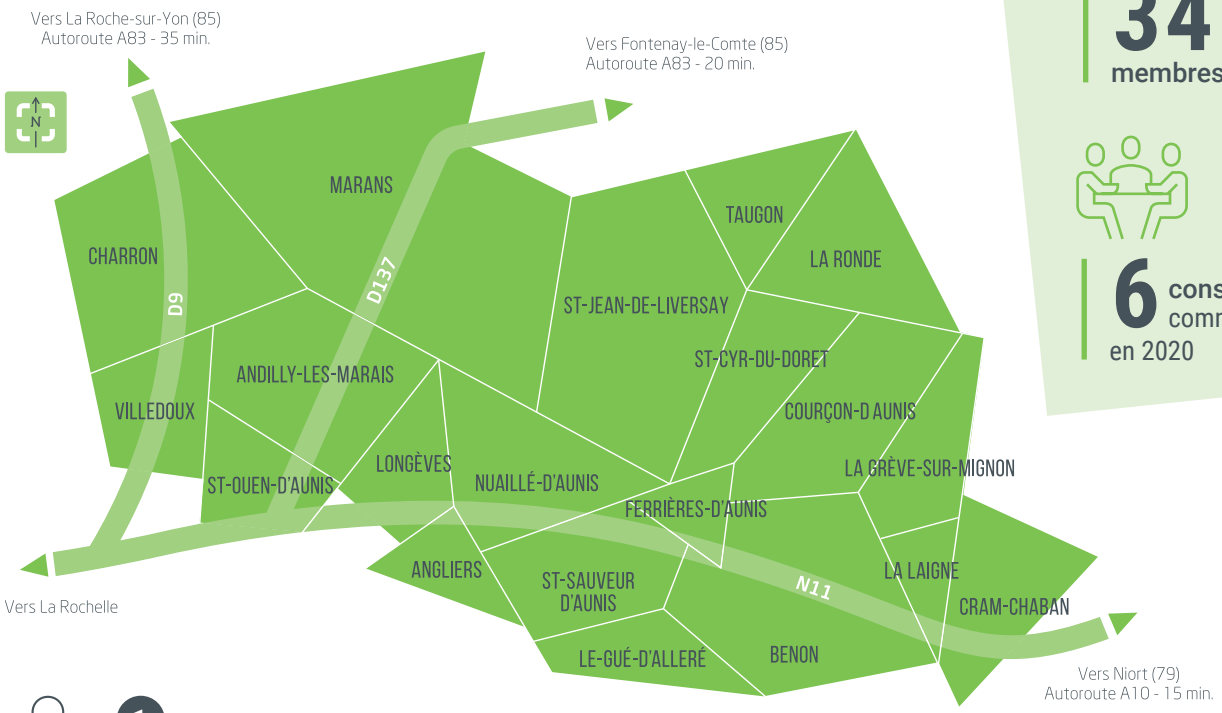

1 SIÈGE

ANGLIERS
- Didier TAUPIN

CRAM-CHABAN
- Laurent RENAUD

FERRIÈRES-D'AUNIS
- Bernard BESSON

LA GRÈVE-SUR-MIGNON
- Roland GALLIAN

LA LAIGNE
- Philippe PELLETIER

LA RONDE
- Jean-Pierre SERVANT

LE GUÉ-D'ALLERÉ
- Sylvain AUGERAUD

LONGÈVES
- Dominique LECORGNE

NUAILLÉ-D'AUNIS
- Philippe NEAU

SAINT-CYR-DU-DORET
- Gislaine GOT

TAUGON
- Gérard BOUHIER

2 SIÈGES

ANDILLY LES MARAIS
- Sylvain FAGOT
- Dominique ROBIGO

BENON
- Alain TRETON
- Sonia TEIXIDO

CHARRON
- Jérémy BOISSEAU
- Martine BOUTET

COURÇON D'AUNIS
- Nadia BOIREAU
- Dominique PARPAY

SAINT-OUEN-D'AUNIS
- Valérie AMY-MOIE
- Régis MICHAUD

SAINT-SAUVEUR-D'AUNIS
- Alain FONTANAUD
- Marjorie DUPE

VILLEDOUX
- François VENDITTOZZI
- Corinne SINGER

3 SIÈGES

SAINT-JEAN-DE-LIVERSAY
- Sylvie GATINEAU
- Laurent SIMON
- Alexandre TROUCHE

6 SIÈGES

MARANS
- Jean-Marie BODIN
- Anabelle LAFORGE
- Éric MARCHAL
- Monique THORAIN
- Sophie SIBOUT
- Thierry BELHADJ

Les Commissions

© Mélanie Chaigneau

COMMISSION TRANSITION ÉCOLOGIQUE ET MOBILITÉS

Président : Jean-Marie BODIN
Technicienne : Carole CHASSAGNOUX

Cette commission traite de la transition écologique et coordonne la réalisation et la mise en œuvre du **Plan Climat Air Énergie Territorial** (PCAET).

Sur la partie énergétique, elle met en œuvre le **programme TEPOS** avec deux volets d'actions : la réduction des consommations énergétiques et l'augmentation de la production d'énergies renouvelables.

Elle traite également de la **politique de mobilité** dans les limites de la compétence communautaire (déplacements doux, mobilités électriques et alternatives à la voiture individuelle).

1 commission en 2020

COMMISSION TOURISME

Président : Roland GALLIAN
Technicienne : Florence GALI

Cette commission fixe le cadre stratégique et la ligne directrice en matière de **tourisme** avec notamment la mise en œuvre de sites structurants, la diversification de l'offre autour des loisirs nature et du tourisme fluvestre.

Elle traite également de la **gestion des sites touristiques communautaires.**

1 commission en 2020

COMMISSION ENFANCE, JEUNESSE ET SPORT

Vice-Présidente : Valérie AMY-MOIE
Technicienne : Delphine COEFFIC

Cette commission axera sa réflexion sur :

- **La mise en œuvre d'une Convention Territoriale Globale** (CTG) avec la CAF.
- **La politique éducative** d'Aunis Atlantique et sur la politique de services aux familles.
- **Le développement d'une politique sportive avec deux leviers :** le maintien et le développement des équipements sportifs communautaires ainsi que le soutien des associations à vocation sportive par l'attribution de subventions et la mise à disposition d'équipements et de matériel.

2 commissions en 2020

COMMISSION FINANCES

Président : Jean-Pierre SERVANT
Techniciennes : Nadine AUXIRE et Valérie GAUFFENIC

Cette commission **prépare les documents budgétaires** et propose **une stratégie financière et fiscale** prospective en relation avec le projet de territoire de la CdC.

Elle traite également du financement de la collecte et du traitement des déchets via le système de la **Redevance d'Enlèvement des Ordures Ménagères** (REOM).

0 commission en 2020

COMMISSION AMÉNAGEMENT DE L'ESPACE ET URBANISME

Co-Présidents : François VENDITTOZZI et Didier TAUPIN
Technicienne : Émilie ANTHOINE

Cette commission s'intéresse à l'**aménagement du territoire** à travers notamment le suivi de la mise en œuvre des documents de planification stratégiques (SCoT, PLUi-H…).

Elle traite de l'élaboration du **programme de l'habitat et de l'instruction du droit des sols**. Elle participe à la réflexion sur la **politique foncière** du territoire. Elle pourra également s'intéresser aux **travaux du service SIG unifié.**

1 commission en 2020 (Hors PLUi-H)

COMMISSION EAU ET ACTION ENVIRONNEMENTALE

Président : Jérémy BOISSEAU
Technicienne : Émilie ANTHOINE

Cette commission traite en sujet principal de la **gestion de la compétence GEMAPI** à travers la participation et l'accompagnement des missions des syndicats GEMAPIENS.

Elle réalise la mise œuvre des **actions du PAPI Nord Aunis** et l'élaboration de la SLGRI. Elle s'intéresse à la **gestion et à la valorisation des espaces naturels** du territoire. Elle s'attache à favoriser les actions de **préservation de la biodiversité.**

0 commission en 2020

COMMISSION DÉVELOPPEMENT ÉCONOMIQUE

Président : Sylvain FAGOT
Technicienne : Florence GALI

Cette commission s'intéresse au développement économique du territoire à travers :

- L'aménagement et le développement des **zones d'activités économiques** en lien avec le PLUiH.
- La **qualification** des zones.
- Le développement de l'**immobilier d'entreprises**.
- L'**emploi** et le rapprochement domicile / travail.
- Le développement des **circuits courts** et la **valorisation de la production locale.**

1 commission en 2020

COMMISSION CULTURE

Présidente : Sylvie GATINEAU
Technicienne : Olivia PALTRIER

Cette commission axera sa réflexion sur :

- Le suivi et mise en œuvre de la **programmation culturelle annuelle.**
- La **mise en réseau** des bibliothèques et ludothèque intercommunale.
- La **politique d'animation artistique et culturelle.**

2 commissions en 2020

COMMISSION VIE SOCIALE

Présidente : Nadia BOIREAU
Technicienne : Cécile DESPLANTES

Cette commission traite des **affaires sociales** et de l'**attribution des subventions à vocation sociale.**

1 commission en 2020

COMMISSION D'APPEL D'OFFRES

Président : Jean-Pierre Servant
Technicienne : Caroline LOUVET

La Commission d'Appel d'offres est une **commission réglementaire qui attribue les marchés publicités** passés en procédure formalisée, c'est-à-dire dont le montant HT est supérieur au seuils européens.

Elle est constituée de 6 titulaires et de 6 suppléants.

1 commission en 2020

COMMISSION COMMANDE PUBLIQUE

Président : Jean-Pierre Servant
Technicienne : Caroline LOUVET

La Commission Commande Publique est une commission interne à la CdC. Elle est non réglementaire. Elle **donne son avis sur le choix des entreprises retenues pour les marchés** passés en procédure adaptée. Elle est composée des membres de la Commission d'Appel d'offres.

3 commissions en 2020

Le Budget

LES DÉPENSES DE FONCTIONNEMENT

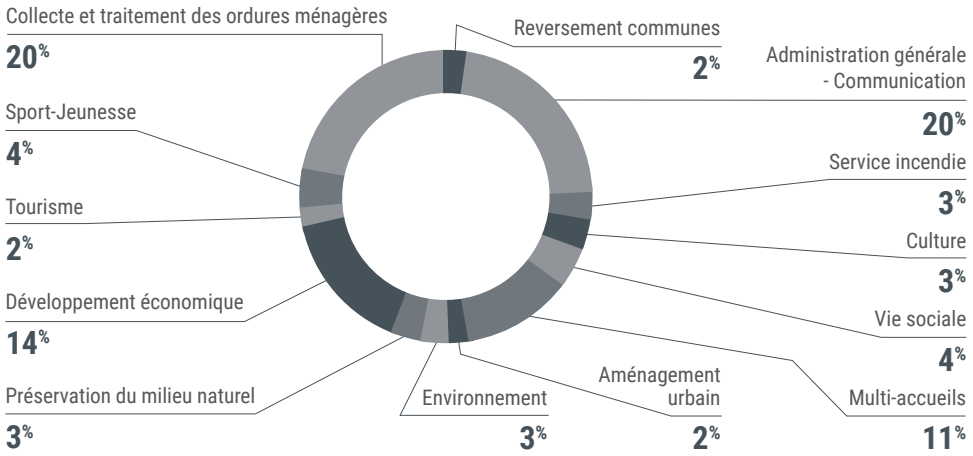

13 206 204 €

LES RECETTES DE FONCTIONNEMENT

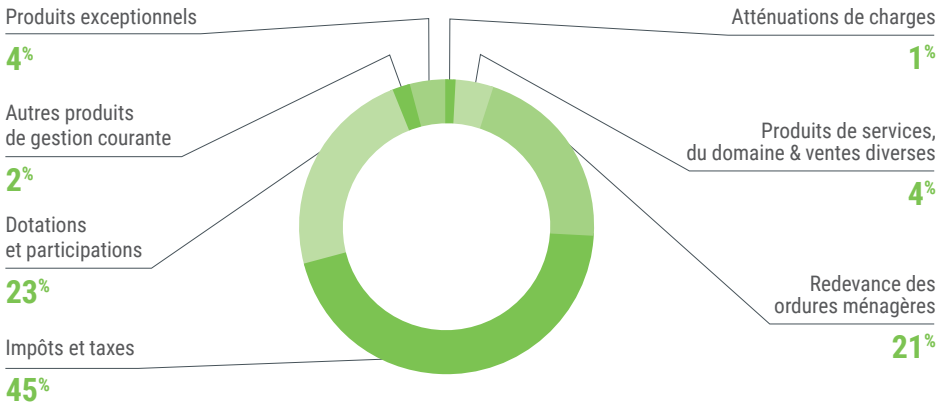

12 718 111 €

L'INVESTISSEMENT

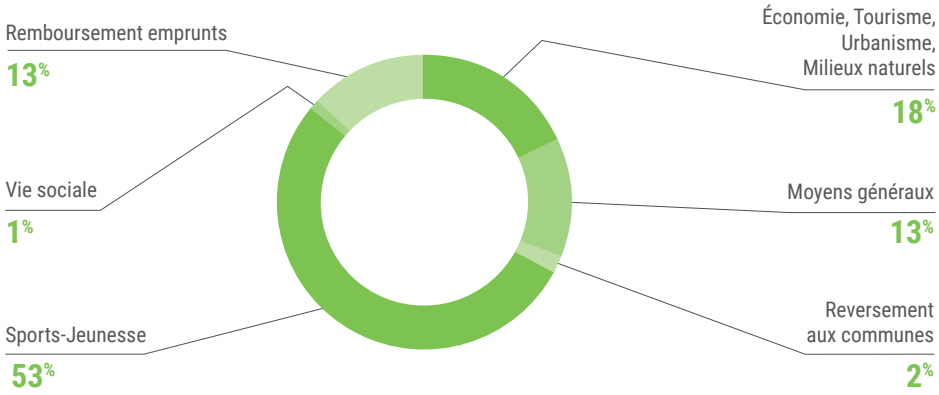

2 962 660 €

Les Ressources Humaines

©AunisAtlantique

92 AGENTS

Équivalent temps plein : **89 AGENTS**

8 ARRIVÉES en 2020

10 DÉPARTS en 2020

RÉPARTITION PAR SEXE

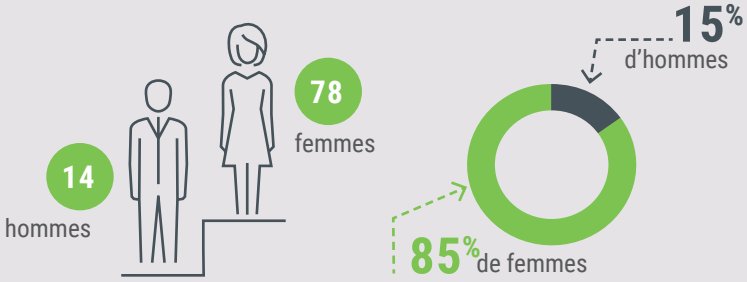

EFFECTIF PAR CATÉGORIE

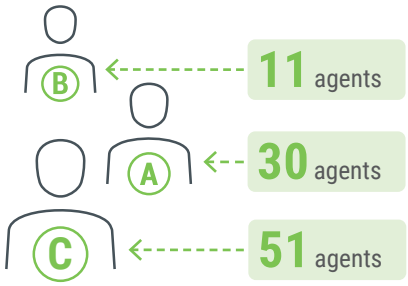

PYRAMIDE DES ÂGES

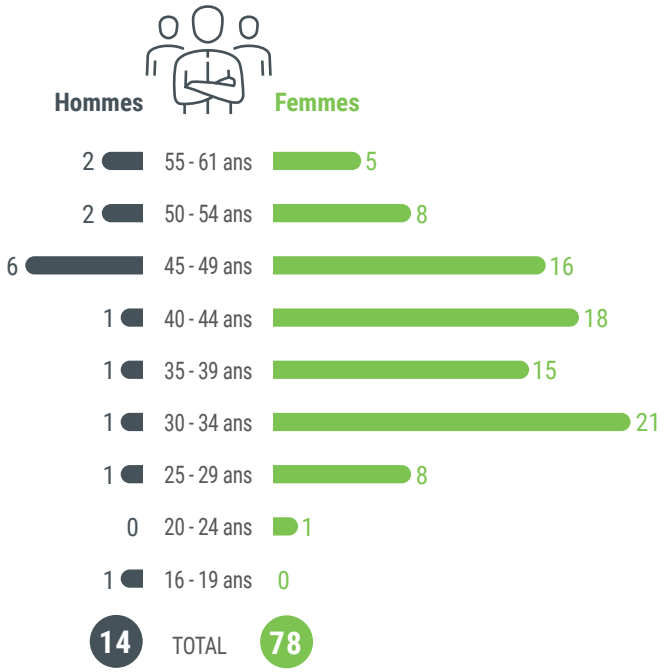

FORMATIONS

Répartition des heures par type

CNFPT	83,61 %
CNFPT Payant	8,45 %
Hors CNFPT	0,30 %
Hors CNFPT payant	7,64 %

Répartition des heures par nature

Formation continue (en cours de carrière)	47,03 %
Formation personnelle (hors congés de formation)	47,98 %
Préparation concours et examens d'accès aux concours	4,99 %

L'organigramme des Services

Organigramme au 1er décembre 2020

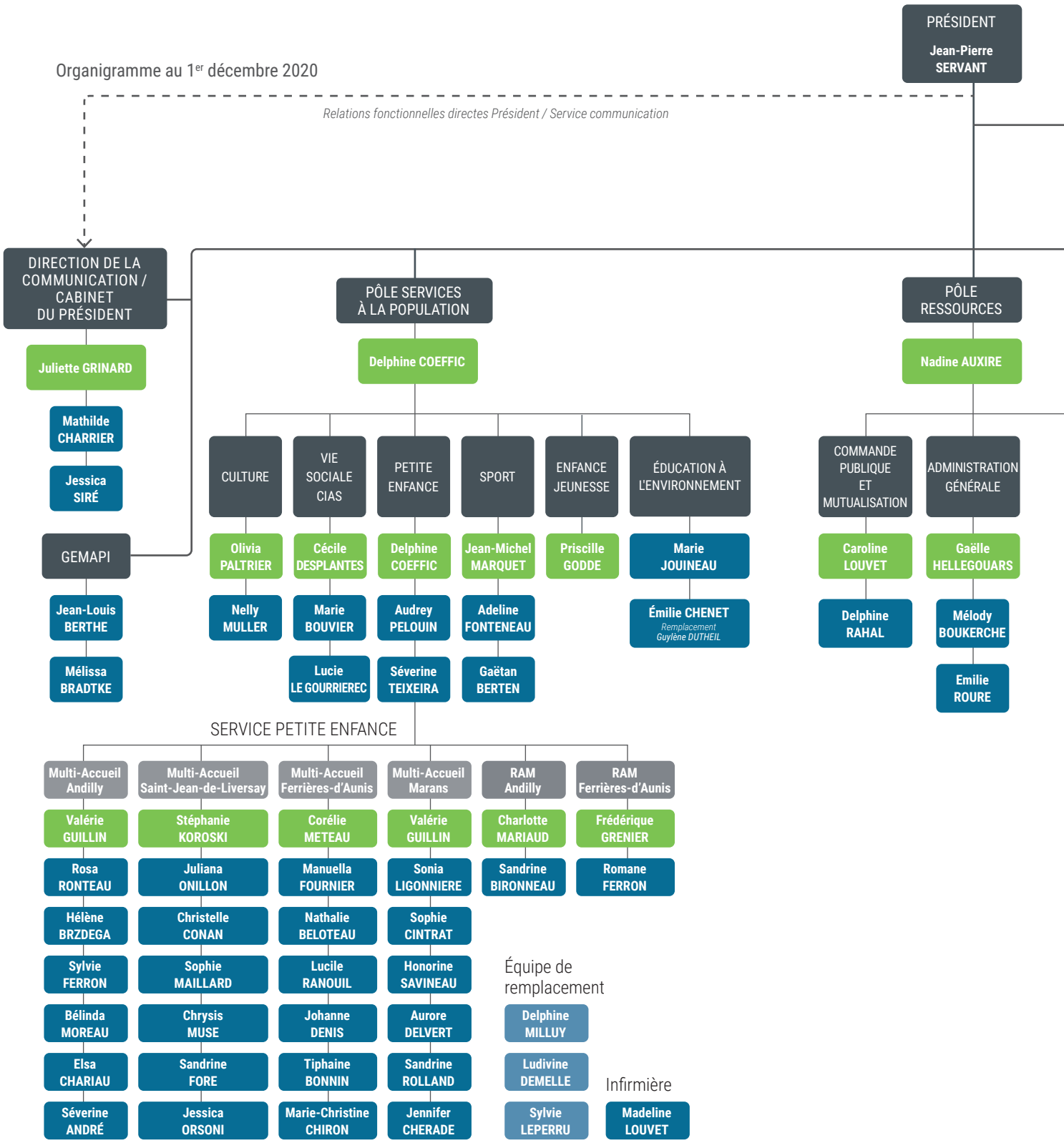

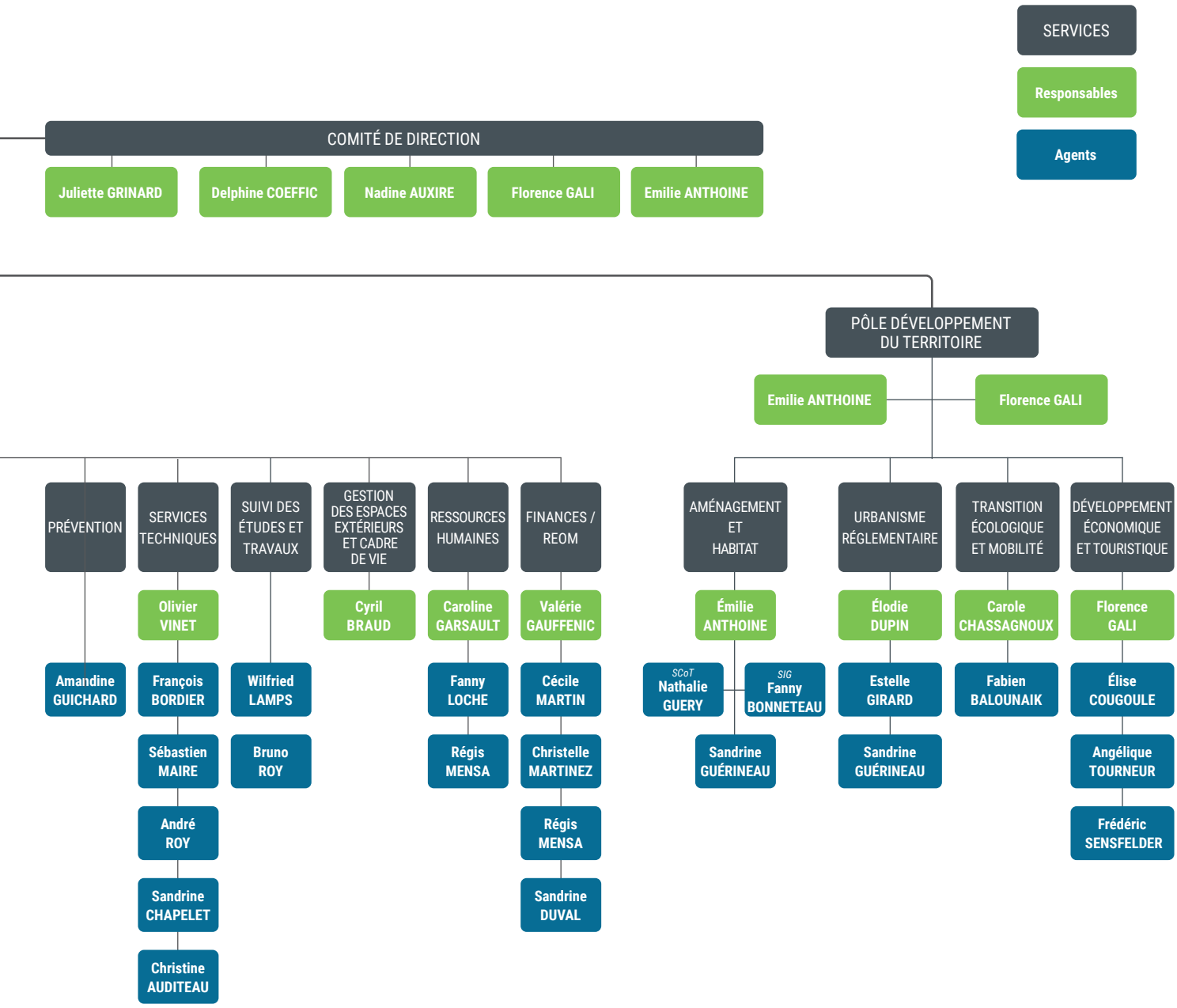
SERVICES
Responsables
Agents
COMITÉ DE DIRECTION
Juliette GRINARD
Delphine COEFFIC
Nadine AUXIRE
Florence GALI
Emilie ANTHOINE
PÔLE DÉVELOPPEMENT DU TERRITOIRE
Emilie ANTHOINE
Florence GALI
PRÉVENTION
Amandine GUICHARD
SERVICES TECHNIQUES
Olivier VINET
François BORDIER
Sébastien MAIRE
André ROY
Sandrine CHAPELET
Christine AUDITEAU
SUIVI DES ÉTUDES ET TRAVAUX
Wilfried LAMPS
Bruno ROY
GESTION DES ESPACES EXTÉRIEURS ET CADRE DE VIE
Cyril BRAUD
RESSOURCES HUMAINES
Caroline GARSAULT
Fanny LOCHE
Régis MENSA
FINANCES / REOM
Valérie GAUFFENIC
Cécile MARTIN
Christelle MARTINEZ
Régis MENSA
Sandrine DUVAL
AMÉNAGEMENT ET HABITAT
Émilie ANTHOINE
SCoT Nathalie GUERY
SIG Fanny BONNETEAU
Sandrine GUÉRINEAU
URBANISME RÉGLEMENTAIRE
Élodie DUPIN
Estelle GIRARD
Sandrine GUÉRINEAU
TRANSITION ÉCOLOGIQUE ET MOBILITÉ
Carole CHASSAGNOUX
Fabien BALOUNAIK
DÉVELOPPEMENT ÉCONOMIQUE ET TOURISTIQUE
Florence GALI
Élise COUGOULE
Angélique TOURNEUR
Frédéric SENSFELDER

La Communication

RELATIONS PRESSE

12 communiqués de presse

2 dossiers de presse

4 accueils presse

576 articles parus dans la presse écrite concernant la CdC ou l'une des communes membres.

LETTRES NUMÉRIQUES

- **N°7 : janvier 2020**
- **N°8 : avril 2020**

JOURNAUX D'INFORMATION

DIFFUSION : 12 946 FOYERS

- **N°15 - Le magazine « Énergies Positives » :** janvier 2020, 24 pages.
- **N°16 - Le journal « Énergies Positives » :** avril 2020, 12 pages.
- **N°17 - Le journal « Énergies Positives » :** juillet 2020, 8 pages.
- **N°18 - Le journal « Énergies Positives » :** octobre 2020, 8 pages.

SITE INTERNET

AUDIENCE DU SITE **WWW.AUNISATLANTIQUE.FR**

du 1er janvier 2020 au 31 décembre 2020

- 6,38 % de visites par rapport à 2019

11 545 utilisateurs > **11 265** NOUVEAUX utilisateurs

56 631 pages vues / **21 440** sessions

00 : 02 : 40 durée moyenne des sessions

LANCEMENT DE LA PLATEFORME COLLABORATIVE "B.A-BA"

En septembre, la CdC a déployé sa plateforme collaborative de travail (éditeur JALIOS). Il s'agit d'un outil répondant à la fois aux enjeux internes de la collectivité mais aussi à la nécessité de collaboration avec les 20 communes membres. Elle répond à **4 objectifs stratégiques** :

1. **Améliorer la communication.**
2. **Transformer la gestion documentaires en profondeur** (accès à distance, partage, sauvegarde, sécurité, dématérialisation...).
3. **Soutenir le travail collaboratif, les échanges et la valorisation des collaborateurs.**
4. **Faciliter le travail en mobilité.**

La plateforme sera déployée progressivement à travers l'acquisition de licences utilisateurs, dans un premier temps pour les agents de la CdC, puis pour les conseillers communautaires et les agents des mairies sur l'année 2021. Elle est accessible en ligne depuis n'importe quel navigateur Internet et peut être consultée depuis un ordinateur mais aussi en mobilité depuis un smartphone grâce à une application dédiée ou via la version mobile.

Statistiques :

72 comptes utilisateurs

40 visiteurs / jour

4 espaces éditoriaux

69 espaces collaboratifs

RÉSEAUX SOCIAUX

FACEBOOK

Nombre d'abonnés au 01/12/2020 : **2 532 (+586 en 2020)**

Nombre de publications en 2020 : **265**

Portée totale : 214 413

TWITTER

Nombre d'abonnés au 01/12/2020 : **651 (+63 en 2020)**

Nombre de tweets en 2020 : **44**

Nombre d'impressions : 36 808

INSTAGRAM

Nombre d'abonnés au 01/12/2020 : **984 (+317 en 2020)**

Nombre de publications en 2020 : **55**

Marchés Publics / Travaux

OBJET	PROJET	NOTIFICATION	MONTANT DES PRESTATIONS (TTC)
Travaux pour la création d'un tiers lieu sur le port de Marans - lots n°1 à 12	GRAND PROJET	25/02/2020	562 372,45 €
Travaux de rénovation de la base nautique de Marans - phase 2 - lots n°1 et 2	GRAND PROJET	11/02/2020	20 458,06 €
Travaux de requalification de la ZA des Beaux Vallons à Saint-Sauveur d'Aunis - lot n° 1 : VRD - éclairage public	GRAND PROJET	10/03/2020	249 675,20 €
Étude de faisabilité et formation aux méthodes et principes des tiers-lieux	GRAND PROJET	10/03/2020	13 000,00 €
Fourniture et pose d'une signalétique pour les 8 zones d'activités économiques du territoire de la CdC Aunis Atlantique	ZONES D'ACTIVITÉS ÉCONOMIQUES	10/03/2020	20 631,75 €
Travaux de rénovation de toiture de la boulangerie de Cram-Chaban	TRAVAUX	10/02/2020	14 280,95 €
Mission de suivi d'exécution des travaux du tiers lieu de Marans	GRAND PROJET	11/05/2020	20 430,89 €
Assistance à maîtrise d'ouvrage technique, juridique et financière, en vue de la prise de compétence mobilité par la CdC Aunis Atlantique	ÉTUDES	16/06/2020	30 262,50 €
Prestations de nettoyage et de désinfection de deux bâtiments de la CdC Aunis Atlantique	FONCTIONNEMENT	07/05/2020	2 835,53 €
Audit et conseil signalétique des bâtiments de la CdC Aunis Atlantique	ÉTUDES	12/06/2020	5 200,00 €
Élaboration d'une stratégie locale de gestion des risques d'inondation sur le périmètre du tri de la baie de l'aiguillon - groupement de commande	GEMAPI	09/09/2020	71 925,00 €
Mission de coordination SPS pour les travaux d'aménagements de la Zone Commerciale de l'Aunis II	COORDINATION SÉCURITÉ ET PROTECTION DE LA SANTÉ	-	2 280,00 €
Mission de coordination SPS pour les travaux d'aménagements de la Zone Commerciale de l'Aunis II	GRANDS PROJETS	-	2 280,00 €
Prestations d'entretien du second gymnase intercommunal de Marans	FCS	31/08/2020	5 952,70 €
Prestations d'entretien de la base nautique de Marans	FCS	08/09/2020	1 229,50 €
Nettoyage et désinfection des bâtiments de la CdC Aunis Atlantique	FCS	-	14 800,00 €
Assistance à maîtrise d'ouvrage pour la réalisation de missions d'infrastructures	ÉTUDES	-	38 000,00 €
Travaux d'aménagement d'une voirie et de viabilisation d'une parcelle ZA Saint-François à Marans / lot n° 1 : VRD - éclairage public	GRANDS PROJETS	01/12/2020	74 874,45 €
Prestations d'entretien des bâtiments et des équipements sportifs de la CdC Aunis Atlantique	FONCTIONNEMENT	-	54 692,67 €
Aménagement de la ZC de l'Aunis phase II / pa1 - lot 2 : aménagement paysagers / lot n° 2 : espaces verts	GRANDS PROJETS	-	133 085,88 €
Mise à jour 2018 sur la base de données d'occupation du sol 2010, 2014 sur le territoire du SCoT : Communautés de Communes Aunis Atlantique, Aunis Sud et Communauté d'Agglomération de La Rochelle	SIG	23/06/2020	15 276,00 €
Logiciel de gestion des plans communaux de sauvegarde et DICRIM	GEMAPI	25/11/2020	34 800,00 €
Confection, fourniture et livraison de repas en liaison froide pour ses structures petite enfance	GEMAPI	04/01/2021	90 000,00 €
Aménagement de la ZC de l'Aunis phase II / pa1 - lot 1 - travaux de VRD / lot n° 1 : VRD - éclairage public	GRANDS PROJETS	14/01/2021	999 666,00 €
Mission de maîtrise d'œuvre pour la création d'un pôle social à Saint-Jean-de-Liversay	GRANDS PROJETS	28/12/2020	193 200,00 €

LES GRANDS PROJETS DE BÂTIMENTS EN 2020

- **Création d'un tiers lieu à Marans**
- **Extension de la Zone d'Activités de l'Aunis**
- **Requalification de la Zone de Beaux-Vallons**
- **Création d'un second gymnase à Marans** (livraison en septembre 2020).
- **Aménagement et circulation dans la Zone d'Activités de l'Aunis**
- **Création d'un Pôle de services publics à Ferrières** (comprenant le siège de la CdC, les locaux du Trésor public, des bureaux pour l'Office de Tourisme, la Chambre d'Agriculture 17 et le Parc Naturel régional du Marais poitevin).
- **Création d'un pôle social à Saint-Jean-de-Liversay**

Marchés Publics / Travaux

PRINCIPALES INTERVENTIONS DES SERVICES TECHNIQUES

Manifestations (logistique)

- **Forum des associations.**
- **Démarrage de la domotique sur les bâtiments communautaires.**
- **Passage du Tour de France.**

Entretien des sites communautaires

- **Embarcadère de Bazoin :** préparatifs d'avant saison et hivernage.
- **Mise à jour de la gestion des espaces verts communautaires.**
- **Abattage de peupliers sénescents** en partenariat avec la commune de Taugon sur le Centre nature du Marais poitevin - transformation des fûts en bancs pour l'accueil des scolaires.
- **Mise en place de mesures sanitaires** en lien avec la Covid-19 dans tous les bâtiments communautaires.
- **Déménagements divers.**
- **Peintures murales et au sol** des crèches multi-accueils.

Pilotage des principaux travaux externalisés

- **Peinture au sol extérieure** sur différents sites communautaires.
- **Renouvellement partiel du parquet** du gymnase de Courçon d'Aunis.
- **Travaux d'électricité à la Briqueterie.**

Covid-19, Sécurité et Prévention

Amandine GUICHARD est arrivée début mars 2020, en remplacement de Marion BOEUF au poste de chargée de Prévention.

COVID-19

L'activité du service prévention a été essentiellement dédiée à la gestion de la crise sanitaire de la Covid-19.

FAITS MARQUANTS

Centre de dépistage Covid-19

Lors du premier confinement national, un centre Covid-19 a été ouvert sur la commune de Saint-Sauveur-d'Aunis dans les locaux du cabinet de kinésithérapie du 30 mars au 6 mai 2020.

La mise en place du centre et l'approvisionnement en matériel et consommables a été géré par la Communauté de Communes en lien avec l'Agence régionale de santé et les professionnels de santé du territoire.

La prise de rendez-vous ainsi que l'entretien du centre Covid-19 ont été assurés par les agents de la collectivité.

Plans de Continuité d'Activité et Plans de Reprise d'Activité

À chaque confinement et chaque phase de déconfinement, la Communauté de Communes a élaboré et mis à jour son Plan de Continuité d'Activité ainsi que son Plan de Reprise d'Activité pour établir les différentes mesures sanitaires et assurer la continuité de l'activité des services.

Protocoles Sanitaire Covid-19

Pour chaque site communautaire (gymnases, base de voile, multi-accueils, embarcadère de Bazoin, pôle d'éducation à l'environnement…), des protocoles sanitaires ont été mis en place en fonction de la réglementation en vigueur et de son évolution.

Matériel de protection

La Communauté de Communes s'est chargée pour son propre compte et celui de ses communes membres d'une commande groupée de masques FFP1 et FFP2, de gel hydroalcoolique et de lingettes désinfectantes.

MISE À JOUR DES DOCUMENTS UNIQUES

En 2020, 2 communes du territoire ont fait appel à la collectivité pour la mise à jour de leurs documents uniques.

GROUPEMENTS DE COMMANDES ET MARCHES PUBLICS

- **Recensement** auprès des communes du territoire des équipements de Système Sécurité Incendie en vue du renouvellement du marché pour la période 2021-2025.
- **Appel d'offres** pour l'achat et la maintenance de défibrillateurs pour la Communauté de Communes et ses communes membres prévu en 2021.

Aménagement et protection du territoire

2

©Mélanie Chaigneau

1 600 demandes d'urbanisme traitées

SCoT

Poursuite de l'avancée du schéma

SIG : acquisition d'une base de données OCcupation du Sol (OCS)

Installation du nouveau **comité syndical**

PLUi-H

Réponse aux avis des PPA et des communes

Enquête publique

Le Plan Local d'Urbanisme intercommunal et Habitat..

LA COMMUNAUTÉ DE COMMUNES A LANCÉ EN 2016 L'ÉLABORATION DE SON PLAN LOCAL D'URBANISME INTERCOMMUNAL ET HABITAT QUI VIENDRA À TERME SE SUBSTITUER AUX DOCUMENTS D'URBANISME EN VIGUEUR.

Réalisées en 2020

PHASE 1	PHASE 2	PHASE 3	PHASE 4	PHASE 5	PHASE 6	PHASE 7
DIAGNOSTIC	PADD	OAP, ZONAGE ET RÈGLEMENT	ARRÊT DE LA CONCERTATION	CONSULTATION PPA	ENQUÊTE PUBLIQUE	APPROBATION

PLUi-H VALANT PROGRAMME LOCAL DE L'HABITAT

Le 23 octobre 2019, le Conseil Communautaire a arrêté le projet de PLUi-H à l'unanimité. Il a ensuite été transmis pour avis aux Personnes Publiques Associées et consultées (PPA) ainsi qu'aux communes.

LA RÉPONSE AUX AVIS DES PPA ET DES COMMUNES

Une partie de l'année 2020 a été consacrée à l'étude, l'analyse, l'échange et à la rédaction d'un document en réponses pour la prise en compte des 19 avis reçus des personnes publiques associées et consultées dont les avis défavorables de l'État, de la Chambre d'Agriculture et de la Commission Départementale de Préservation des Espaces Naturels, Agricoles et Forestiers (CDPENAF). Les 20 communes ont donné un avis favorable dont 11 avec observations.

Ce document compose le dossier d'enquête publique.

« L'ENQUÊTE PUBLIQUE »

L'enquête publique portant sur le projet de Plan Local d'Urbanisme Intercommunal valant Programme Local de l'habitat a eu lieu du 2 novembre au 4 décembre 2020.

L'objectif de cette enquête était de permettre au public de s'exprimer en recueillant ses observations, sur le projet global d'aménagement et d'urbanisme qui fixe les règles d'utilisation des sols.

L'enquête publique a été menée par une commission d'enquête composée de trois commissaires enquêteurs désignée par le Tribunal Administratif de Poitiers.

4 réunions se sont tenues avec la commission d'enquête publique.

Chiffres clés de l'Enquête

220 personnes reçues au cours des 33 permanences

277 observations déposées sur les registres

1 834 consultations du registre dématérialisé

5237 téléchargements

La commission d'enquête a réalisé un procès-verbal à l'attention de la Communauté de Communes l'interrogeant sur certains points majeurs des avis des PPA et sur chacune des 277 observations publiées dans le cadre de l'enquête publique.

La Communauté de Communes établira ses réponses et la commission d'enquête rédigera ensuite son rapport final et ses conclusions. Elle rendra un avis motivé début 2021.

Une nouvelle et dernière étape suivra : celle de l'approbation du PLUi-H pour tenir compte, dans la mesure du possible suivant les règles du Code de l'Urbanisme, des remarques des habitants mais aussi des avis des personnes publiques associées et des communes.

- **Il sera exécutoire au printemps 2021 en remplacement des documents d'urbanisme en vigueur.**

Le Schéma de Cohérence Territoriale La Rochelle-Aunis

INSTALLATION DU NOUVEAU COMITÉ SYNDICAL ET REPRISE DES TRAVAUX

Après un début d'année marqué par la période électorale et le confinement sanitaire, le comité syndical du Syndicat mixte pour le SCoT La Rochelle Aunis a été installé le 16 septembre 2020. Au préalable, chacune des intercommunalités a désigné ses représentants au Syndicat : 16 membres pour la Communauté d'Agglomération de La Rochelle, 8 pour la Communauté de Communes Aunis Atlantique et 8 pour la Communauté de Communes Aunis Sud.
Les 32 délégués titulaires ont été conviés pour élire le nouvel exécutif. Jean-François FOUNTAINE, Président de la Communauté d'Agglomération de La Rochelle, a été réélu à la présidence, accompagné de 6 vice-présidents (2 par intercommunalité). Le bureau du syndical est composé du Président et des 6 Vice-présidents.

8 délégués d'Aunis Atlantique siègent au comité syndical : Sylvain AUGERAUD, Jean-Marie BODIN, Sylvain FAGOT, Roland GALLIAN, Dominique LECORGNE, Jean-Pierre SERVANT, Didier TAUPIN, François VENDITTOZZI.

BUREAU SYNDICAL : 7 élus

CdA La Rochelle
3 représentants

- **Jean-François FOUNTAINE**
  Président
- **Antoine GRAU**
  1er Vice-Président
- **Mathilde ROUSSEL**
  6e Vice-Présidente

CdC Aunis Atlantique
2 représentants

- **François VENDITTOZZI**
  3e Vice-Président
- **Jean-Pierre SERVANT**
  4e Vice-Président

CdC Aunis Sud
2 représentants

- **Jean GORIOUX**
  2e Vice-Président
- **Raymond DESILLE**
  5e Vice-Président

L'AVANCÉE DU SCHÉMA

L'élaboration du SCoT a repris au dernier trimestre 2020 avec les nouveaux élus. L'ensemble de la démarche d'élaboration du futur SCoT commun, ayant abouti à la rédaction du Livre Blanc de La Rochelle Aunis et à un débat, en décembre 2019, sur les grandes orientations du futur projet d'aménagement et de développement durables (PADD) leur a été présenté lors d'un séminaire en novembre.

PROGRAMME 2021

Un cycle de six séminaires de travail des élus, portant sur l'élaboration du document d'orientation et d'objectifs (DOO) du futur SCoT commun.

Le Système d'Information Géographique (SIG)

ACQUISITION D'UNE BASE DE DONNÉES OCCUPATION DU SOL (OCS)

Dans le cadre de **PIGMA, portail régional, est produit un Référentiel néo-aquitain d'occupation du sol à grande échelle par photo-interprétation.** Il s'agit d'une description fine du territoire dont la méthode de production s'appuie sur la photo-interprétation, ajustée et complétée par d'autres données telles que la BD TOPO, le Registre Parcellaire Graphique, Google Street View. La production a débuté en 2010 et couvre actuellement tous les départements de la région avec les millésimes 2009 et 2015.

À partir de cette donnée détaillant une soixantaine d'occupations du sol différentes, le **territoire est classifié en quatre types d'espaces : Naturels, Agricoles, Forestiers et Urbains ;** et permet ainsi d'étudier **l'organisation de l'espace et son évolution** en analysant les changements d'occupation des sols.

Par le biais du même bureau d'étude, le service SIG unifié a réalisé, durant l'été 2020, une mise à jour sur la photo aérienne 2018 sur le territoire du SCoT La Rochelle Aunis avec la nomenclature et la méthodologie de PIGMA. Cette donnée permet de réaliser différentes statistiques telles que la consommation foncière entre 2009 et 2018. Cette donnée sera disponible dans une carte grand public en 2021.

STATISTIQUES CART'AUNIS

21 541 connexions sur l'année 2020

Moyenne par jour: **59** connexions

Moyenne par mois: **1 795** connexions

176 utilisateurs différents

L'instruction du Droit des Sols

©Mélanie Chaigneau

LE SERVICE URBANISME DE LA COMMUNAUTÉ DE COMMUNES INSTRUIT LES DEMANDES D'URBANISME SUR L'ENSEMBLE DU TERRITOIRE HORMIS LES COMMUNES DE CRAM-CHABAM ET DE LA GRÈVE-SUR-MIGNON.

LES DIFFÉRENTS TYPES DE DEMANDES TRAITÉES

1 600 demandes d'urbanisme traitées en 2020

+6,67% par rapport à 2019

- **Certificat d'Urbanisme Opérationnel (CUB)**
- **Déclaration Préalable (DP)**
- **Permis de Construire (PC)**
- **Permis de Démolir (PD)**
- **Permis d'Aménager (PA)**

NOMBRE DE DOSSIERS DÉPOSÉS PAR TYPE

Nombre de demandes d'urbanisme déposéees en 2019 (par type de demande - toutes communes confondues)

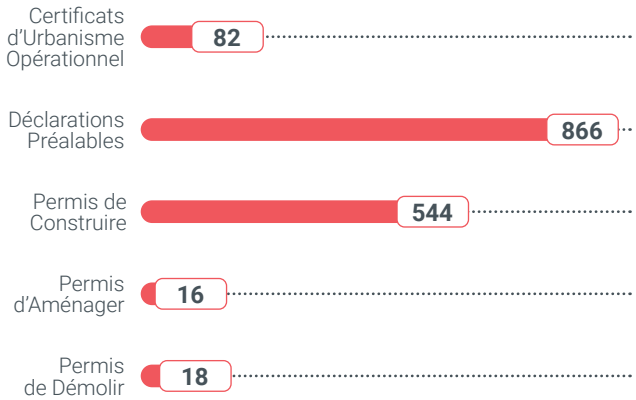

Évolution du nombre de demandes d'urbanisme déposées entre 2015 et 2020

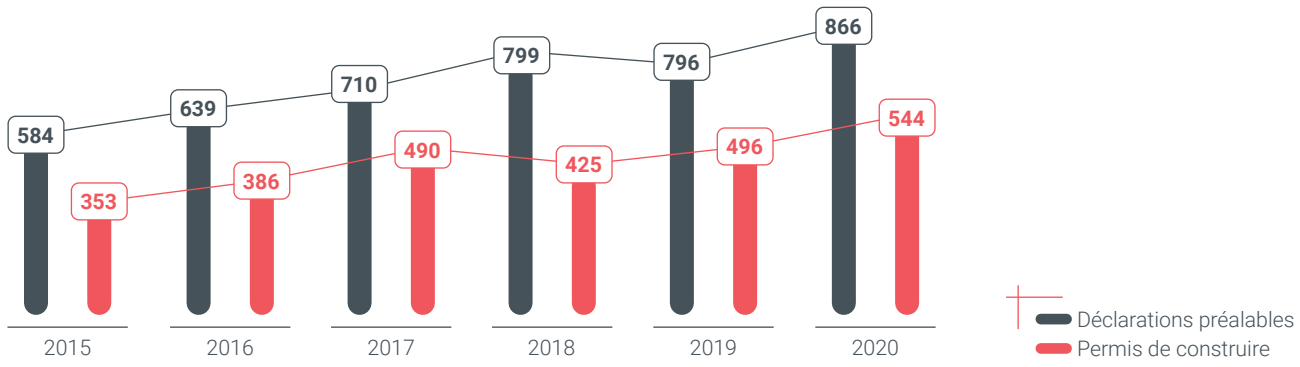

Nombre de déclarations préalables déposées par commune en 2020

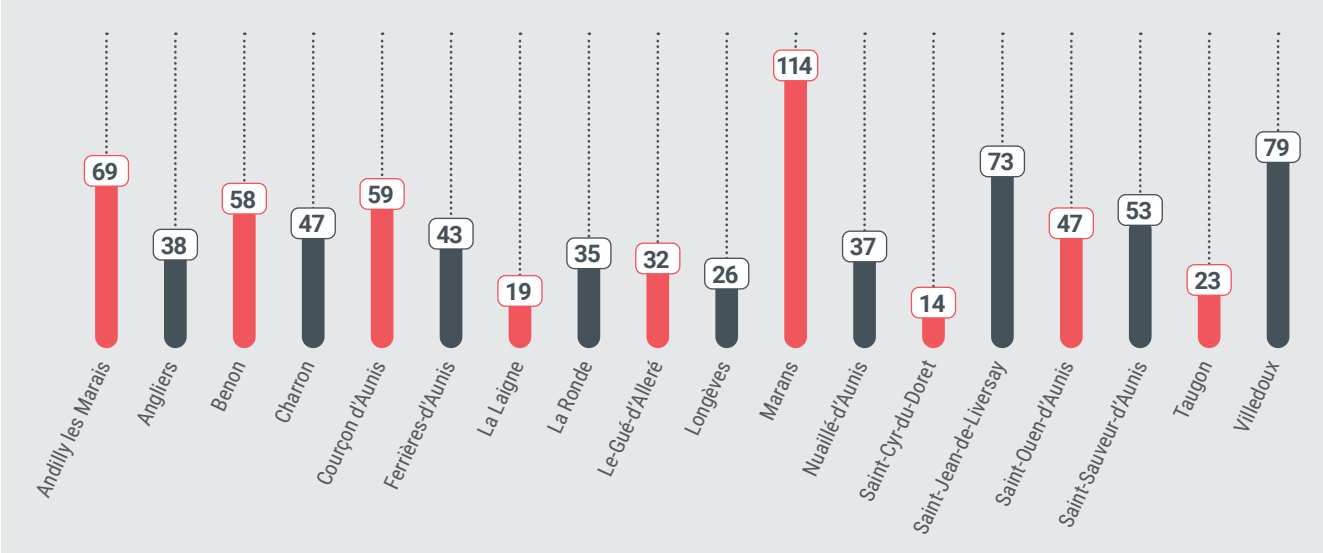

Nombre de permis de construire déposés par commune en 2020

▲▼ *Évolution par rapport à 2019*

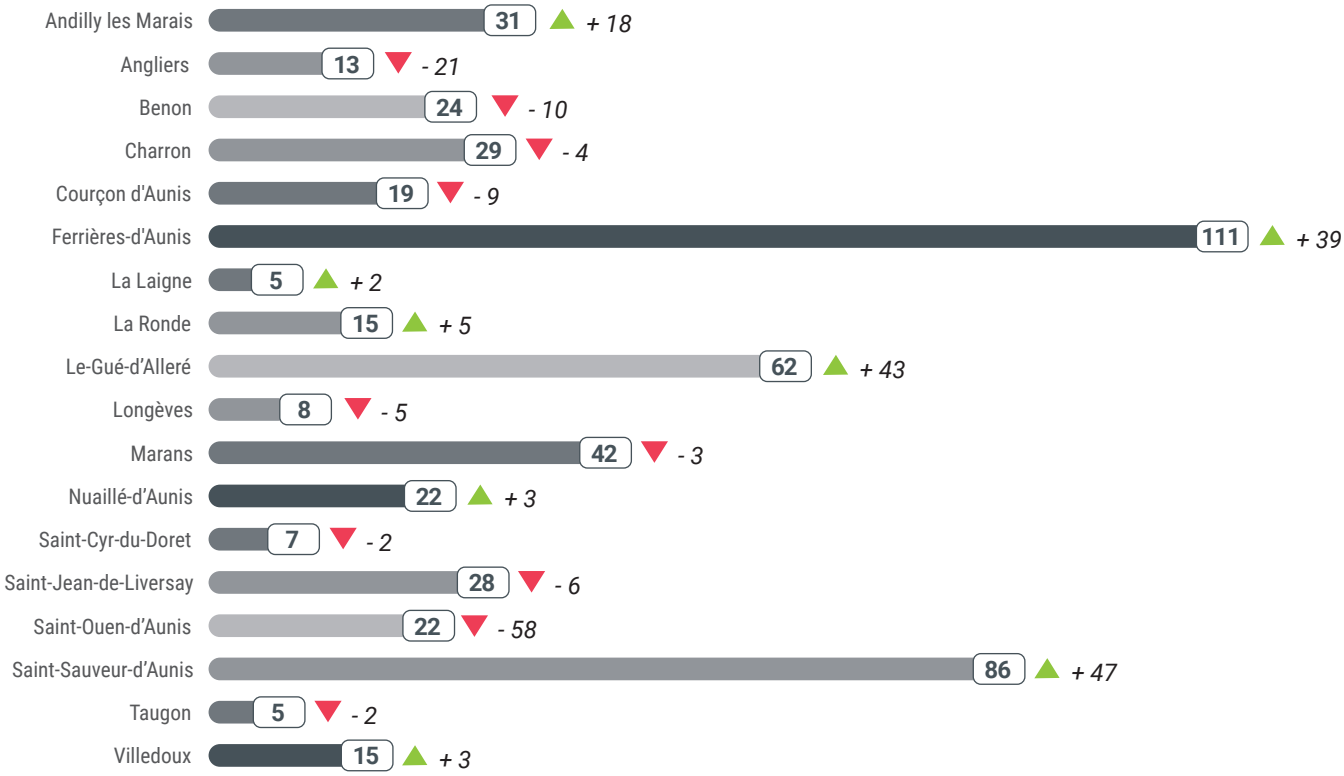

- **De manière générale, le nombre de dossiers d'urbanisme reçus sur l'ensemble des 18 communes a augmenté de presque 47 % entre l'année 2015 et l'année 2020.**

+ 8,8 % pour les Déclarations Préalables par rapport à 2019

+ 9,8 % pour les Permis de Construire par rapport à 2019

La Protection du Territoire

© CRÉDIT - LÉGENDE

LA COMPÉTENCE EN MATIÈRE DE GESTION DES MILIEUX AQUATIQUES ET DE PRÉVENTION DES INONDATIONS (GEMAPI) A ÉTÉ TRANSFÉRÉE AUX ÉTABLISSEMENTS PUBLICS DE COOPÉRATION INTERCOMMUNALE À FISCALITÉ PROPRE DEPUIS LE 1ER JANVIER 2018.

FAITS MARQUANTS

PROTECTION DES INONDATIONS

SLGRI de la Baie de l'aiguillon

Lancement de la Stratégie Locale de Gestion du Risque d'Inondation de la baie de l'Aiguillon

L'élaboration de la SLGRi est menée par un groupement de commande avec les trois porteurs des Programmes d'Actions de Prévention des Inondations (PAPI), maîtres d'ouvrage de l'opération :

- **la CdC Aunis Atlantique, coordonnateur du marché**
- **le Syndicat Mixte Vendée Sèvre Autizes**
- **le Syndicat Mixte du Bassin du Lay**

Cette stratégie est co-construite avec les services de l'État de la Charente-Maritime et de la Vendée, et doit s'effectuer en étroite collaboration avec les acteurs du territoire.

Le périmètre de la SLGRI regroupe 16 communes sur les départements de la Vendée et de la Charente-Maritime.

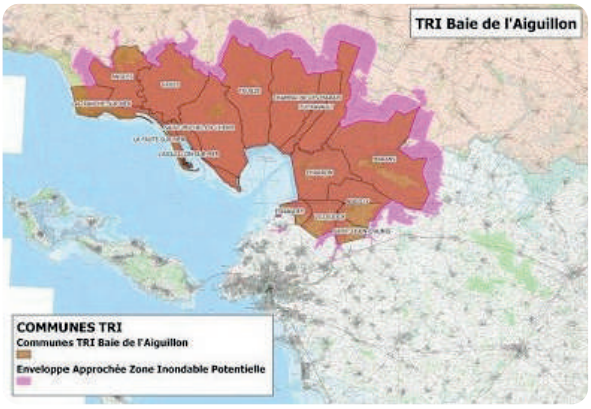

PAPI Nord Aunis

Mise en œuvre des actions PAPI sous maîtrise d'ouvrage de la CdC Aunis Atlantique

- **Conception du Document d'Information Communal** sur les Risques Majeurs (DICRIM) de la commune de Saint-Ouen-d'Aunis.
- **Lancement de l'étude et conception des repères de laisses de crue.** L'action consiste en la mise en place de repères de laisses de crue afin d'indiquer le niveau atteint par les « *Plus Hautes Eaux Connues* ». Ces repères correspondront aux crues historiques de la Sèvre Niortaise et du Curé.
- **Acquisition d'un logiciel mutualisé de gestion** des Plans Communaux de Sauvegarde pour les 5 communes couvertes par le PAPI Nord Aunis : Andilly les Marais, Charron, Marans, Saint-Ouen-d'Aunis et Villedoux.
- **Mise en place d'un groupement de commandes** avec le Syndicat Mixte Vendée Sèvre Autizes pour la réalisation de diagnostics de vulnérabilité des enjeux en zones inondables, vis-à-vis du risque de submersion sur l'ensemble des communes concernées par le PAPI et le PPRN du bassin du Nord du Département.
- **Poursuite de l'étude** de gestion d'inondation par débordement de cours d'eau sur la commune de Marans. Réalisation d'une Analyse Multicritères par le bureau d'études de l'UNIMA.

GESTION DES MILIEUX AQUATIQUES

Lutte contre les espèces envahissantes

Poursuite du partenariat avec l'Institution Interdépartementale du Bassin de la Sèvre Niortaise, Syndicat Mixte du Bassin Versant de la Sèvre Niortaise, Syndicat Hydraulique du Nord Aunis, Fédération Départementale des Groupements de défense contre les organismes nuisibles de la Charente-Maritime pour les opérations de maîtrise de la prolifération des espèces envahissantes (jussie et ragondins).

©AunisAtlantique

Animation du Contrat Territorial Eau des marais de la Sèvre et du Mignon

Poursuite du partenariat avec l'Institution Interdépartementale du Bassin de la Sèvre Niortaise et le Syndicat Mixte du Bassin Versant de la Sèvre Niortaise.

©AunisAtlantique

MISE EN PLACE D'UNE GOUVERNANCE SUR LE TERRITOIRE

L'ANNÉE 2020 A PERMIS LA FINALISATION DE L'ORGANISATION DE LA GOUVERNANCE DE LA COMPÉTENCE *« GESTION DES MILIEUX AQUATIQUES ET DE LA PRÉVENTION DES INONDATIONS »* ET LE DÉMARRAGE DE L'EXERCICE DES 4 SYNDICATS GEMAPIENS :

SYNDICATS GEMAPIENS

Syndicat Intercommunautaire du Littoral Esnandes et Charron (SILEC)

La Communauté de d'Agglomération de La Rochelle et la Communauté de Communes Aunis Atlantique ont créé en juillet 2020 un Syndicat pour gérer le système d'endiguement qui protège simultanément les communes d'Esnandes et Charron contre le risque de submersion marine. Il s'agit du Syndicat Intercommunautaire du Littoral Esnandes Charron (SILEC).

La CdC Aunis Atlantique a transféré sa compétence « *entretien et surveillance du système d'endiguement commun à Esnandes et Charron contre les submersions marines* » par délibération du 17 juin 2020 et ainsi la maîtrise d'ouvrage des études et des travaux d'urgence sur cet ouvrage.

Syndicat Vendée Sèvre Autizes (SMVSA)

- **Adhésion au SMVSA,** permettant de déléguer la gestion des 3 000 ha situés au nord de la commune de Marans.
- **Bassins versants de la Vendée, de la Sèvre et des Autises.**
- **Regroupe 6 EPCI (périmètres complets ou partie) :**
  - La Communauté de Communes Sud Vendée Littoral.
  - La Communauté de Communes Pays de Fontenay - Vendée.
  - La Communauté de Communes Vendée Sèvre Autises.
  - La Communauté d'Agglomération du Bocage Bressuirais.
  - La Communauté de Communes du Pays de la Châtaigneraie.
  - La Communauté de Communes Aunis Atlantique.
- **Tronc commun :** Les compétences GEMAPI (1/2/5/8 article L 211-7 C.Env.).
- **Compétences à la carte :**
  - « *Dispositifs et ouvrages destinés à la protection des écosystèmes aquatiques* ».
  - « *L'animation et la concertation dans le domaine de la prévention du risque d'inondation ainsi que de la gestion et de la protection de la ressource en eau et des milieux aquatiques…* ».

Protection du Territoire

Syndicat Mixte des Rivières et Marais d'Aunis (SYRIMA)

- **Bassins versants de la Sèvre et du Curé.**
- **Regroupe 3 EPCI (périmètres complets ou partie) :**
  - La Communauté de Communes Aunis Atlantique.
  - La Communauté de Communes Aunis Sud.
  - La Communauté d'Agglomération de La Rochelle.
- **Tronc commun :**
  - Programmes d'actions pluriannuels type CTMA.
  - Animation et concertation dans le cadre des compétences GEMAPI.
  - Maîtrise d'ouvrage des études/actions GEMAPI dans le cadre de la contractualisation.
- **Compétences à la carte :**
  - Aménagement bassin hydrographique.
  - Entretien/aménagement cours d'eau…
  - PI fluviale et SLGRI.
  - Protection/restauration sites, écosystèmes et zones humides.
- **Missions spécifiques découlant de la GEMA :**
  - Lutte contre les rongeurs aquatiques nuisibles.
  - Lutte contre les espèces végétales envahissantes.

Syndicat Mixte du Bassin Versant de la Sèvre Niortaise (SMBVSN)

- **Bassin Versant de la Sèvre Niortaise (Deux-Sèvres et Charente-Maritime).**
- **Regroupe 7 EPCI (périmètres complets ou partie) :**
  - La Communauté d'Agglomération du Niortais.
  - La Communauté de Communes Mellois en Poitou.
  - La Communauté de Communes Val de Gâtine.
  - La Communauté de Communes Haut Val de Sèvre.
  - La Communauté de Communes Parthenay Gâtine.
  - La Communauté de Communes Vals de Saintonge.
  - La Communauté de Communes Aunis Sud.
- **Compétences : Item de la GEMAPI (1/2/5/8).**
  - Actions de communication/concertation nécessaires à sa mise en œuvre.
  - Actions en faveur des zones humides, travaux, dans le cadre des objectifs fixés par le SAGE Sèvre Niortaise Marais Poitevin.
  - Lutte contre les espèces aquatiques invasives et/ou nuisibles et les rongeurs aquatiques nuisibles (protection des ouvrages).

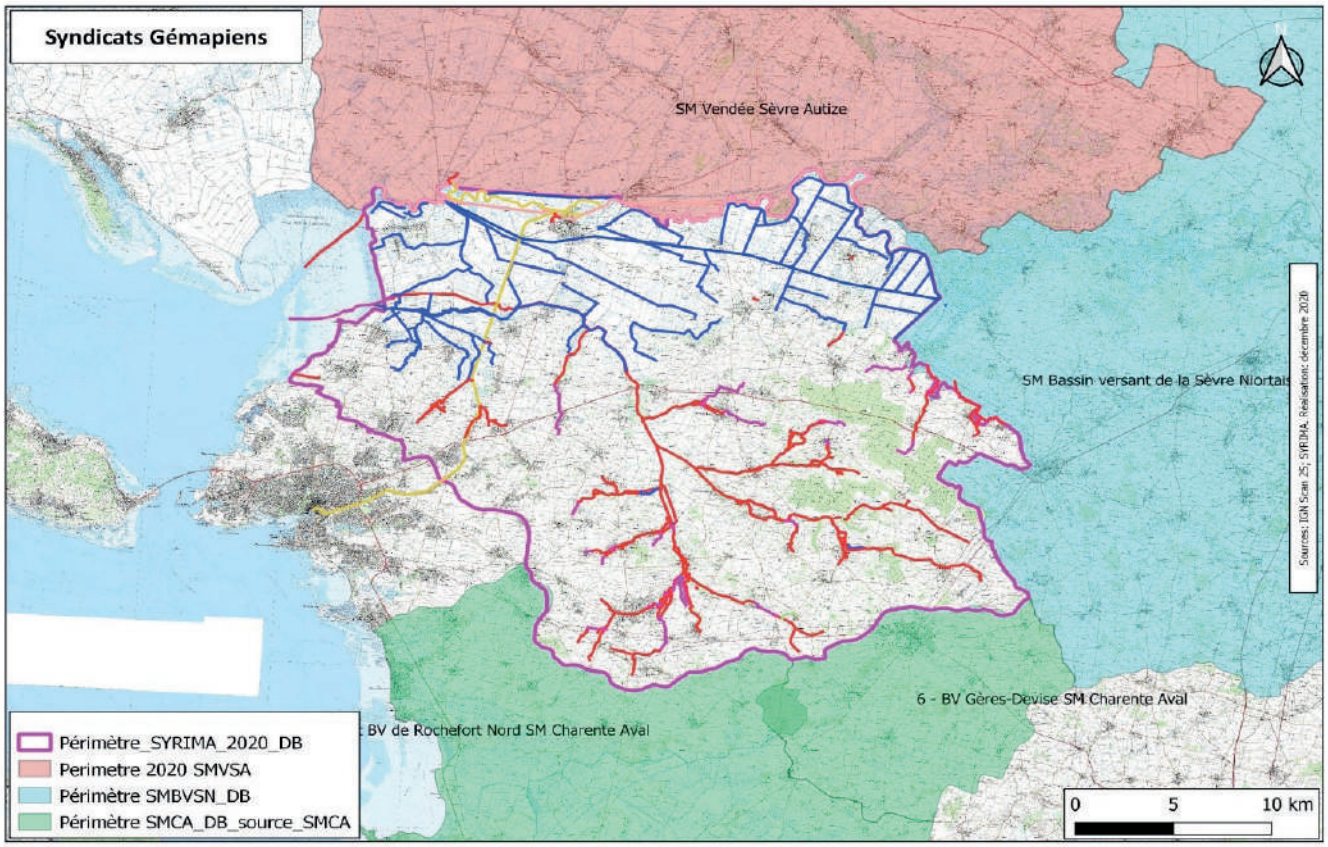

Développement économique et touristique

3

Embarcadère de Bazoin ©Mélanie Chaigneau

1 appel à projets
lancé en 2020

Étude d'une signalétique des zones d'activités

Échanges avec 40 porteurs de projets

2 ateliers de travail autour de la CAALE, futur tiers-lieu.

Organisation de 2 marchés fermiers

Aides Covid-19 : 36% de l'enveloppe consommée

6 380 visiteurs
accueillis à l'embarcadère de Bazoin

Gestion des Zones D'activités

FAITS MARQUANTS

SIGNALÉTIQUE DES ZONES D'ACTIVITÉS

Afin que les entreprises installées dans les zones d'activités soient mieux signalées et plus visibles, un projet de signalétique a été étudié par les services développement économique et communication. Selon les fonctionnalités et l'armature des zones, différents types de panneaux pourront être installés tels que des totems, des planimètres…La pose de ces panneaux est prévue au premier trimestre 2021.

CONSTITUTION DE RÉSERVES FONCIÈRES

Le nombre de terrains disponibles dans les zones d'activités était en nette baisse voire inexistant à cause de la forte demande d'installation de la part des entreprises (malgré la crise économique liée à la Covid-19). Il est important d'anticiper les demandes futures en acquérant de nouveaux espaces à aménager afin d'étendre les zones d'activités tout en veillant également à les densifier.

Ainsi, en mars 2020, la CdC a acquis une « *dent creuse* » de 6 000 m² au sein de la zone d'activités de Beaux vallons sur la commune de Saint-Sauveur-d'Aunis et en mai 2020, c'est une parcelle de 2,3 Ha située dans la continuité de la zone d'activités qui a été acquise. Des projets d'aménagement de ces terrains sont en cours avec le service Grands Travaux. Des négociations d'achat sont également menées avec d'autres propriétaires fonciers conformément au projet d'extension des zones d'activités du futur PLUi-h.

APPEL À PROJETS LES RENFERMIS ZONE DE L'AUNIS FERRIÈRES / SAINT-SAUVEUR-D'AUNIS

En partenariat avec la SEMDAS (Société d'Économie Mixte De l'Aunis et de la Saintonge), un appel à projets a été lancé en mars 2020 pour la commercialisation du terrain situé au lieu-dit Les Renfermis (dans la continuité du magasin fermier). Les types d'activités commerciales attendus sont les loisirs, la culture, les services, HCR (Hôtellerie Cafés Restaurants) et l'équipement de la personne (à l'exclusion des pharmacies dont l'implantation est privilégiée en centres bourgs). Les réponses des candidats étaient attendues pour le mois de juin 2020. Cet appel à projets a été infructueux. Par conséquent, de nouvelles conditions de vente sont à redéfinir afin de relancer la commercialisation de ce terrain au printemps 2021.

Zone de l'Aunis ©AunisAtlantique

Zone de l'Aunis ©Aunis TV

COMMERCIALISATION

Foncier d'entreprises : vente de terrains

Z.A. Beaux-Vallons - SAINT-SAUVEUR-D'AUNIS

5 330 m²	**85 264 € HT**

Z.A. de l'Aunis - FERRIÈRES / SAINT-SAUVEUR-D'AUNIS

3 259 m²	**146 655 € HT**

Z.A. Saint-François - MARANS

2 168 m²	**88 725 € HT**

Z.A. Les Cerisiers - VILLEDOUX

942 m²	**31 792 € HT**
923 m²	**31 428 € HT**

TOTAUX

12 622 m²	**383 864 € HT**

Immobilier d'entreprises : vente de locaux

2 locaux

2 030 m² de bâti	**275 901 €**

Les porteurs de projet

40 contacts

Lieu d'implantation des porteurs de projets

Zone artisanale Beaux-Vallons SAINT-SAUVEUR-D'AUNIS — 13

Zone d'activités de l'Aunis - FERRIÈRES / SAINT-SAUVEUR-D'AUNIS — 10

Ateliers-relais - VILLEDOUX — 3

Zone commerciale Les Morines - CHARRON — 3

Zone artisanale Les Cerisiers - VILLEDOUX — 2

Zone artisanale Bel Air - ANDILLY LES MARAIS — 3

Autres demandes — 6

Hors zones d'activités : acquisition du jardin de la CAALE (tiers-Lieu situé à Marans) en mars.

Animations Économiques

PLATEFORME DE L'EMPLOI

Face à une légère baisse de consultation de la plateforme, cette dernière a fait peau neuve en fin d'année 2020 et propose un design plus actuel et des fonctionnalités plus accessibles :

WWW.EMPLOI.AUNISATLANTIQUE.FR

La CdC a poursuivi en 2020 le partenariat établi avec la société JOBI JOBA / SMART FORUM pour proposer aux habitants d'Aunis Atlantique une plateforme dédiée à l'emploi local.

Audience de la plateforme

- **2 293** Visites
- **11 726** Pages consultées
- **2 MIN 59** Durée moyenne de la visite
- **3 163** Mises en relation
- **405** Comptes candidats
- **43** Comptes recruteurs

ÉVÈNEMENTS, PARTENARIATS ET COOPÉRATIONS

ANIMATIONS / ATELIERS DE TRAVAIL : LA CAALE

LA CAALE — UN LIEU PARTAGÉ, UN BUREAU, DES ENVIES !

Dans le cadre de la création du tiers-lieu sur le port de Marans « *LA CAALE* », la CdC a missionné en 2020 la COOPÉRATIVE TIERS-LIEUX pour un accompagnement sur une étude de faisabilité comprenant l'identification des parties prenantes, la mobilisation des acteurs et la définition des usages et préconisations.

Dans ce cadre, 2 ateliers participatifs se sont déroulés :

- **Le 5 juin 2020 (en distanciel).**
  Sur le thème « *contrat social et valeurs* ».
- **Le 1er octobre 2020 (en présentiel) : 18 participants.**
  Sur le thème « *parcours utilisateur* ».

La mission de la coopérative Tiers-Lieux se poursuivra sur le premier trimestre 2021.

ORGANISATION DE MARCHÉS ET REPAS FERMIERS

Marchés et repas de producteurs locaux en partenariat avec la Chambre d'agriculture de Charente-Maritime.

- **24 juillet 2020 à La Ronde.**
- **26 août 2020 à Villedoux.**

Entre 500 et 650 personnes présentes dans le respect des gestes barrières.

Marché fermier à Villedoux ©Aunis Atlantique

RÉUNIONS D'INFORMATION COLLECTIVES *« ÊTES-VOUS PRÊTS À ENTREPRENDRE ? »*

Le groupement de partenaires lauréats de l'appel à projets régional « *Entreprendre, la Région à vos côtés* » a déployé sur le territoire Aunis Atlantique des réunions d'information préalables à la création ou reprise d'entreprises.

Les objectifs de ces temps collectifs sont :

- **Disposer des éléments** pour décider de se lancer dans un projet.
- **Aider à s'imaginer** dans la vie du créateur/repreneur et du chef d'entreprise et évaluer l'adaptation nécessaire.
- **Obtenir des informations** sur les facteurs clés de succès d'un projet de création/ reprise d'entreprise.
- **Comprendre le parcours** du créateur/repreneur : savoir ce qu'il faut faire, quand et pourquoi le faire.

4 réunions ont été programmées en 2020 :

- **6 février : 3 participants.**
  Réunion animée par la Chambre des Métiers et de l'artisanat en présentiel à Marans.
- **2 avril en visio conférence : 0 participant.**
  Réunion animée par Espace Gestion 1.
- **3 septembre en visio conférence : : 0 participant.**
  Réunion animée par Espace Gestion 17.
- **5 novembre en visio conférence : 0 participant.**
  Réunion animée par la CCI LA ROCHELLE.

Réunion thématique

En partenariat avec la Chambre des Métiers et de l'artisanat et avec le soutien de Pôle Emploi, le service a organisé le 15 octobre une réunion d'information collective ouverte sur le thème des « *femmes et les métiers du bâtiment* » : **10 participantes.**

Échanges et témoignages ont permis aux participantes de mieux appréhender ces métiers.

©Mélanie Chaigneau

Programme LEADER

Une entente avec la Communauté de Communes Aunis Sud a été mise en place pour gérer le programme LEADER 2014-2020.

La chambre d'agriculture de Charente-Maritime, par convention, a mis à disposition en 2020 du personnel pour l'animation, la gestion et le pilotage du programme.

Jusqu'en août 2020, il a été décidé de renforcer l'équipe (2 agents à 50 %) par le recrutement d'une personne à temps plein en contrat d'apprentissage qui est intervenue sur la capitalisation de l'axe 1 (soutenir un secteur primaire innovant, pourvoyeur d'emplois, compétitif au plan économique et écologique), l'évaluation de la mesure et la recherche de dynamiques collectives territoriales sur cet axe.
Une année 2020 centrée sur :

- **La mise en paiement des dossiers programmés en 2019.**
- **Un Comité de Programmation réuni en présentiel et à distance.**
- **L'accompagnement à la mise en place du Projet Alimentaire de Territorial (PAT).**
- **La capitalisation sur le succès de la Fiche-action 1 avec le contrat d'apprentissage**

30 dossiers suivis en début 2020

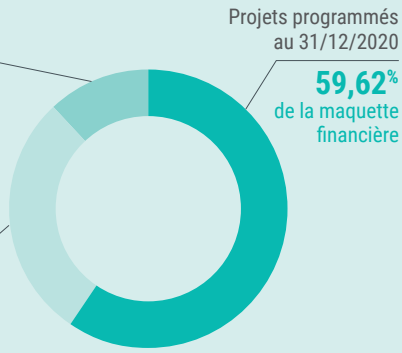

Projection de consommation totale de l'enveloppe LEADER Aunis suite aux actions de communication menées en 2019, avec une forte consommation de la fiche action 1 « *Agriculture et circuits courts* ».

12 projets ciblés en liste d'attente, si désistement ou fonds de transition 21-22 débloqués.

Aides Covid-19

LA PANDÉMIE LIÉE À LA COVID-19 ET LA CRISE ÉCONOMIQUE QUI EN A DÉCOULÉ ONT MOBILISÉ LE SERVICE DÉVELOPPEMENT ÉCONOMIQUE DÈS LE MOIS D'AVRIL 2020.

Les entreprises du territoire ont été sollicitées pour répondre à un questionnaire visant à calibrer le mieux possible l'intervention de la Communauté de Communes auprès des acteurs économiques du territoire.

En juillet 2020, le *« Plan d'aides aux acteurs économiques »* était adopté pour un budget de 215 000 € dédiés aux entreprises du territoire, se déclinant :

- **Pour les Très Petites Entreprises (TPE) de 0 à 5 salariés**
  (au sens consolidé du groupe, pas de filiale) présentant un CA n-1 < 300 K€, ayant un projet d'investissement avant la crise sanitaire ou ayant besoin d'investir suite au Covid-19, une subvention révisable aux dépenses d'investissements matériels représentant 30 % maximum des dépenses éligibles, plafonnée à 1 000 €, dans la limite de 60 000 €.

- **Pour les entreprises non éligibles aux dispositifs d'aides actuels**
  C'est-à-dire les entreprises immatriculées ou ayant débuté leur activité depuis le 01/03/20 : une subvention de 1 000 €, octroyée une fois, dans la limite de 25 000 €.

- **Pour toutes les entreprises du territoire :**
  À compter du 1er août 2020, une participation forfaitaire unique de 150 € à l'achat d'équipement sanitaire (masques, visières, gel et solution hydro-alcooliques), en relais du dispositif Prévention Covid-19 de l'Assurance Maladie, dans la limite de 30 000 €.

- **Immobilier d'entreprises**
  Exonération des loyers de mars et avril 2020 (hors crédits-baux) au prorata des jours effectifs de fermeture (soit une enveloppe budgétaire comprise entre 15K € et 19K €).

- **Abondement au Fonds de prêt de solidarité de proximité aux TPE**
  Cofinancé par La Région Nouvelle-Aquitaine et la Banque des Territoires, à hauteur de 2 € par habitant (soit 59 722 €).

	DEMANDES DÉPOSÉES	DEMANDES ÉLIGIBLES	MONTANTS OCTROYÉS	ENVELOPPE INITIALE	% CONSOMMATION DE L'ENVELOPPE
INVESTISSEMENT	16	12	8 682,17 €	60 000 €	14 %
ÉQUIPEMENT SANITAIRE	92	90	20 400 €	30 000 €	68 %
ENTREPRISES NAISSANTES	14	12	12 000 €	25 000 €	48 %
TOTAL	122	114	41 082,17 €	115 000 €	36 %

Le montant moyen de l'aide à l'investissement octroyé est de 723,51 € sur cette période.
En novembre 2020, l'aide à l'équipement sanitaire est passée de 150 € à 300 € forfaitaire, l'aide à l'entreprise naissante a été prorogée pour la deuxième période de restriction sanitaire (2ème confinement).

TOUR DE FRANCE

Passage du Tour à Courçon ©Mathieu Bonnet

En septembre 2020, le Tour de France est passé en Aunis Atlantique ! C'est lors de la **11ème étape, le mercredi 9 septembre,** que les coureurs en provenance de Châtelaillon ont traversé les communes de **Benon, Courçon d'Aunis et la Grève-sur-Mignon** avant de quitter le département en direction de Poitiers.

Malgré le contexte sanitaire, pour fêter le passage du Tour de France en Aunis Atlantique, la Communauté de Communes, les communes et les associations se sont mobilisées pour proposer animations, spectacles et événements en amont et le jour du passage des coureurs.

SITES TOURISTIQUES COMMUNAUTAIRES

LA COLLECTIVITÉ ASSURE LA GESTION DE PLUSIEURS SITES À VOCATION TOURISTIQUE.

LA BRIQUETERIE SITUÉE À LA GRÈVE-SUR-MIGNON

Pour permettre au public de découvrir le site, l'espace scénographique situé dans le bâtiment du four a été ouvert du 19 juin au 18 septembre, le vendredi de 10 h à 18 h.

C'est Aline Caillaud-Pauchet (La Pie Pistrelle) qui a pris en charge ces visites financées par la commune de la Grève-sur-Mignon.

181 Fréquentation totale : **personnes**

162 individuels et un groupe de 19 personnes le 31 juillet (Centre de loisirs de Surgères - visite en 2 fois afin de respecter les jauges)

- **81** visites libres de la muséographie
- **96** visites guidées de la muséographie
- **4** promenades sur le site uniquement

Un seul jour d'ouverture :
Vendredi 10 h-18 h
(matinée en visite libre et après-midi en visite guidée de 30 minutes - départs à 14 h, 15 h, 16 h et 17 h)

De nombreux évènements culturels ont été conduits sur le site en 2020

- **Des spectacles**
- **Des résidences d'artistes**
- **L'accueil d'étudiants de l'Université pour un séminaire sur le thème du tourisme et de la culture**

(Voir l'intégralité de la programmation culturelle 2020 de la Communauté de Communes).

FOCUS SUR L'APPEL À PROJET

« Réinventons le patrimoine »

La CdC, lauréate en décembre 2019 de l'appel à projets *« Réinventons le patrimoine »* de France Tourisme ingénierie, dispositif d'appui en ingénierie sur la valorisation touristique de sites patrimoniaux en France devait bénéficier en 2020 d'un accompagnement sur les besoins identifiés à l'étape des études préliminaires (étude de marché, étude patrimoniale, étude juridique) sous la forme de 20 jours d'expertise et d'un cofinancement d'études complémentaires.

Cependant, la crise sanitaire a fortement impacté le calendrier prévisionnel du projet. Une première réunion s'est tenue sur site, avec les équipes d'Atout France, en février 2020 mais l'ensemble des actions a été reporté à 2021.

Bac à chaîne ©Aunis Atlantique

LE BAC À CHAÎNE

Le bac à chaîne permet de relier Saint-Jean-de-Liversay à Vix par voie d'eau. Il est ouvert d'avril à octobre de 9 h à 21 h, il est accessible gratuitement et se manipule manuellement en toute autonomie. Aucun système de comptage ne permet de mesurer l'utilisation du bac à chaîne.

Tourisme

Embarcadère de Bazoin ©Mélanie Chaigneau

L'EMBARCADÈRE DES ÉCLUSES DE BAZOIN

Le site situé sur la commune de La Ronde est dédié à la découverte du Marais poitevin par voies d'eau.

Le Département soutient financièrement la collectivité pour la gestion de l'embarcadère et du pôle d'éducation à l'environnement de Taugon qui sont intégrés au **réseau des Échappées Nature** via un contrat d'objectifs.

Montant alloué par le Département pour la gestion des deux sites en 2020 : 80 000 €.

La saison touristique de l'embarcadère a été marquée par la crise sanitaire. L'ouverture du site, prévue initialement le 1er mai, a été repoussée au samedi 13 juin.

Ouverture 2020

- **64 jours d'exploitation.**
- **Du 13 juin au 05 juillet :** les week-end de 11 h à 19 h (accueil public dès 10 h).
- **Du 06 juillet au 30 août :** tous les jours.

Fréquentation 2020

	JUIN	JUILLET	AOÛT	TOTAL
Nb de jours d'exploitation	6	28	30	**64**
Nombre de clients	136	2599	3645	**6 380**

Chiffres d'affaires

- **CA total : 48 766,45 €**
  CA boutique : 6 602,95 € - CA locations : 23 388,4 €
  CA guidages : 14 856,50 € - CA rosalies : 2 712,6 €
  CA paddle : 1 206 €.

Activités proposées

Paddle, Kayak, balades guidées, locations de barques, locations de rosalies.

OFFICE DE TOURISME AUNIS MARAIS POITEVIN

L'office de tourisme Aunis Marais Poitevin (OT AMP) est constitué sous la forme d'un EPIC, il est porté par les CdC Aunis Atlantique et Aunis Sud par le biais d'une entente.

Les collectivités lui délèguent : l'accueil, l'information, la promotion et la mise en réseau des acteurs.

Deux bureaux de tourisme situés à Marans et Surgères permettent l'accueil physique des visiteurs à l'année.

En 2020, chacune des deux CdC a mis à disposition des locaux pour le bureau de tourisme situé sur son secteur et a contribué financièrement au fonctionnement de l'office de tourisme à hauteur de 150 000 €.

RENOUVELLEMENT DU COMITÉ DE DIRECTION

Le 25 septembre 2020 : installation du nouveau comité de direction élu pour la période 2020/2026.

Il est constitué de 10 élus (5 issus de la CdC Aunis Atlantique et 5 issus de la CdC Aunis Sud) **et de 9 socioprofessionnels.**

- **Présidente : Anne-Sophie DESCAMPS** (collège élus)
- **Vice-présidente : Gaëlle JOURDAIN** (collège socio-professionnels).

Budget de fonctionnement 2020 : 414 703€

8,67 ETP (Équivalent Temps Plein)

L'offre touristique du territoire

- **Hébergements non marchands : 4 425 lits**
- **Hébergements marchands : 3 580 lits touristiques.**
  - 18 lits en hôtellerie classée et non classée.
  - 1 200 lits en hôtellerie de plein air.
  - 268 lits en chambres d'hôtes.
  - 228 lits en meublés classés.
  - 1 146 lits en meublés non classés.
  - 720 lits en port de plaisance.

Activité de L'OT AMP

- **Office de Tourisme : 7 833 personnes** renseignées (accueil, mail, téléphone, etc.) dont 6 522 personnes accueillies en accueil dans les BT de Marans et Surgères et 194 personnes accueillies hors les murs.
- **Bureau de Tourisme de Marans : 2 901 personnes** renseignées (accueil, mail, téléphone, etc.) dont 2 715 personnes accueillies en accueil au BT de Marans.

FRÉQUENTATION SITE INTERNET		COMPARATIF 2019
Visites sur le site aunis-maraispoitevin.com	**108 335**	- 9,2 %
Visites de juin à septembre sur le site aunis-maraispoitevin.com	**67 691**	+ 9,9 %
Visiteurs uniques	**90 389**	- 9,5 %

Transition écologique, Mobilités & développement durable

4

©Mélanie Chaigneau

3ème année de programme TEPOS

Construction du plan vélo intercommunal

Lancement de Rezo Pouce

Poursuite du projet éolien citoyen à Andilly les Marais

Projet alimentaire territorial

Réflexion sur la prise de compétence mobilité

998 enfants accueillis au pôle d'éducation à l'environnement de Taugon

Transition Écologique

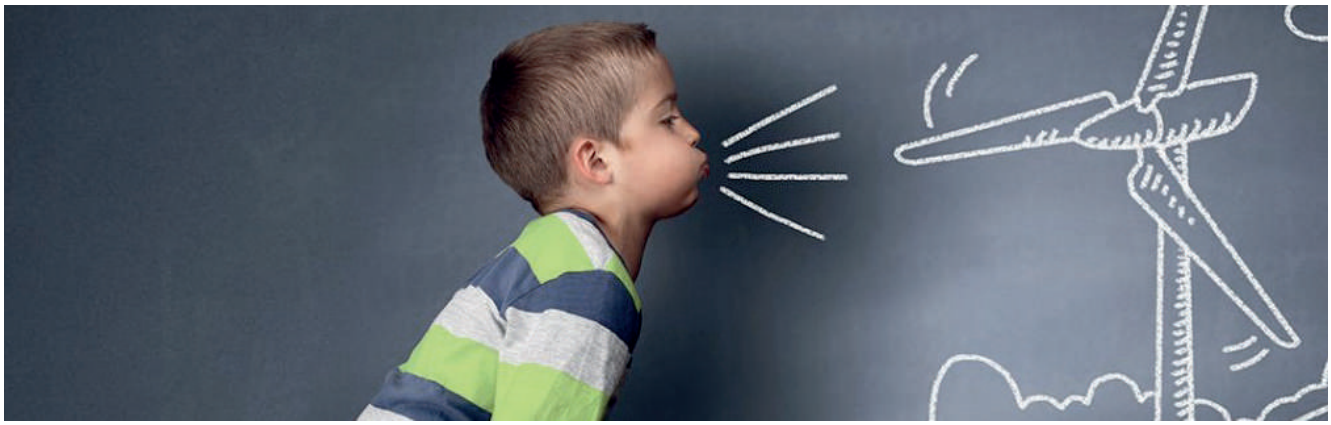

©Aunis Atlantique

LE PROGRAMME TEPOS A ÉTÉ RENOUVELÉ POUR 3 ANS, LA DÉMARCHE DE PROJET ALIMENTAIRE TERRITORIAL (PAT) A ÉTÉ INITIÉE AVEC LA CDA DE LA ROCHELLE, LA CDC AUNIS SUD ET LA CHAMBRE D'AGRICULTURE DE CHARENTE-MARITIME.

PLAN CLIMAT AIR ÉNERGIE TERRITORIAL

Les rencontres bilatérales entre la Communauté de Communes et les différents acteurs/partenaires du territoire entamées à l'automne 2019 se sont poursuivies de janvier à mars. Elles ont permis d'étoffer le futur plan d'actions avec ces acteurs (Chambre d'agriculture / EPMP/ collège / PNR [thématique matériaux biosourcés et Marque Parc] / Coopérative Carbone / CdA [thématique mobilisation citoyenne] / Cyclad [économie circulaire]).

Les démarches de validation sont reportées à l'arrivée des nouveaux élus en juillet qui auront à assurer sa mise en œuvre durant leur mandat. La crise sanitaire a perturbé le calendrier et les démarches ont uniquement repris en fin d'année 2020.

Afin de permettre l'appropriation des nouveaux élus et du fait de la crise sanitaire, le PCAET ne sera validé qu'en 2021.

PARC ÉOLIEN CITOYEN A ANDILLY LES MARAIS

Faits marquants en 2020

- **Signature du Protocole d'accords** engageant la commune d'Andilly les Marais, À Nous l'Énergie, Valorem, Terra Énergies et la Communauté de Communes Aunis Atlantique dans le co-développement du projet.
- **Réunions du Comité de Suivi**
  - **20 mai :** présentation de l'avancée du projet et des choix d'implantation : l'intervention de la Chambre d'Agriculture permet l'ajustement des choix d'implantation des éoliennes et des chemins d'accès dans le but de minimiser le morcellement des espaces agricoles.
  - **16 décembre :** le comité de suivi accueille des représentants des habitants dans le tour de table.
- **Réunions de concertation avec les habitants**
  - **14 janvier :** présentation du projet et du recueil des impressions des habitants sur le projet.
  - **8 février :** exercice pour mesurer comment s'effectue le choix de positionnement d'un parc éolien sur une zone d'implantation potentielle et présentation des sociétés citoyennes.
  - **Le troisième atelier habitant** est reporté de nombreuses fois en raison de la crise sanitaire. Il se déroulera finalement en début d'année 2021.
- **Mise à disposition des informations à destination de la population**
  - **Mise en ligne du site Internet dédié au projet :** eolien-andilly.fr
- **Instruction du dossier**
  - **18 juin :** présentation du projet au Pôle EnR de Charente-Maritime (regroupe la Préfecture, le Département de Charente-Maritime, l'association des Maires de Charente-Maritime).
  - **Juillet :** création de la société Parc Eolien d'Andilly les Marais.
  - **Août :** dépôt de la demande d'autorisation environnementale.
- **Motion en décembre 2020.**

TEPOS : TERRITOIRE À ÉNERGIE POSITIVE

Aunis Atlantique
Territoire à énergie positive
TRANSITION ÉNERGÉTIQUE

L'année 2020 a marqué la fin du programme d'actions TEPOS de la collectivité. Ce programme expérimental de 3 ans (2018-2020) a permis de mettre en place différentes actions autour de la transition énergétique et des mobilités permettant au territoire de se projeter sur son objectif ambitieux d'autonomie énergétique à horizon 2050.

Suite aux résultats encourageants d'Aunis Atlantique sur le programme d'actions TEPOS, et grâce à l'engagement des partenaires et des habitants du territoire, la Région Nouvelle-Aquitaine et l'ADEME ont décidé de renouveler leur confiance avec le renouvellement du programme pour 3 années supplémentaires (2021-2023). Sur 13 territoires lauréats sur le premier programme d'actions, seuls 6 ont été retenus pour un renouvellement de leur programme TEPOS.

TAROT DE TERRITOIRE

© Marie Monteiro

Dans une démarche de réflexion prospective, le Parc naturel régional du Marais poitevin, la Communauté de Communes Aunis Atlantique et l'agglomération niortaise ont décidé d'engager une action artistique « *les Tarots des territoires* », sur l'avenir du Marais poitevin afin de sensibiliser les habitants à la question du changement climatique. Pour organiser leur partenariat et donner les moyens nécessaires à la compagnie artistique de mener dès l'automne 2020 un travail de collecte et de prospection, les partenaires ont signé une convention de partenariat les engageant sur 2 années dans ce projet.

Création artistique Martine Tarot, voyante des territoires - Budget 2020-2021

Dépenses

Résidence action	7 069 €	TOTAL TTC 17 070 €
Finalisation écriture	4 000 €	
Restitutions spectacles	6 001 €	

Subventions

PNR Marais Poitevin	4 357 €	TOTAL TTC 17 070 €
CdC Aunis Atlantique	4 357 €	
Communauté d'Agglo du Niortais	4 356 €	
OARA	4 000 €	

PROJET ALIMENTAIRE TERRITORIAL

Au printemps, la CdC a décidé de s'associer à la CdA de La Rochelle, la CdC Aunis Sud et la Chambre d'Agriculture de Charente-Maritime pour construire collectivement un projet alimentaire. Les quatre partenaires déposent une candidature en réponse à l'appel à projets de la Direction Régionale de l'Alimentation, de l'Agriculture et de la Forêt (DRAAF) en juin et reçoivent un avis favorable en septembre. Le plan d'actions construit en réponse à l'appel à projet vise à mener des actions de sensibilisation et de conscientisation du public, au développement de filières alimentaires locales durables, à la mise en place d'une gouvernance alimentaire adaptée, à l'appui de la restauration collective pour atteindre les objectifs de la LOI EGALIM, ainsi qu'au développement d'un observatoire du foncier agricole.

PLATEFORME TERRITORIALE DE LA RÉNOVATION ÉNERGÉTIQUE AUNIS VALS DE SAINTONGE

Le service commun aux 3 Communautés de Communes continue à assurer le service de renseignement sur les économies d'énergie dans le logement aux habitants d'Aunis Atlantique, Aunis Sud et Vals de Saintonge.

FRÉQUENTATION 2020

Communauté de Communes Aunis Atlantique	121 contacts
Aunis Sud	141 contacts
Vals de Saintonge Communauté	261 contacts
Autres ou sans localisation	91 contacts

614 personnes au total ont reçu en 2020 des conseils neutres, gratuits et personnalisés sur leurs travaux d'économie d'énergie et les aides associées.

Des balades thermographiques ont également été proposées sur les communes de Longèves, Taugon et Saint-Jean-de-Liversay. Elles ont rassemblé 20 personnes.
3 COPIL ont été organisés dans l'année : les 13 mars, 15 septembre et 9 octobre.
Le Comité de Pilotage puis le conseil communautaire ont validé l'évolution de l'Espace Information Énergie en **Plateforme Territoriale de la Rénovation Énergétique.** Le dossier de candidature a été déposé en septembre 2020 et a reçu un avis favorable de la Région Nouvelle-Aquitaine en fin d'année.

Mobilités

REZO POUCE

La Communauté de Communes a déployé la solution de covoiturage de proximité avec Rézo Pouce. Cette solution d'autostop organisé a pour objectif de permettre aux habitants du territoire de se déplacer en toute sérénité.

En septembre 2020, 33 arrêts ont été déployés, avec à minima un arrêt par commune. Un arrêt retour depuis la CdA de La Rochelle est aussi expérimenté sur le boulevard André Sautel pour permettre de revenir en Aunis Atlantique.

En s'inscrivant en mairie ou sur le site rezopouce.fr chaque personne est reconnue comme membre de la communauté Rezo Pouce et se voit attribuer une carte d'inscrit. Pour les mineurs de plus de 14 ans, l'utilisation du service est aussi possible sous réserve d'une autorisation parentale.

Les usagers peuvent utiliser des pancartes ou l'application mobile dédiée pour se déplacer.

Rézo Pouce ©Aunis Atlantique

RÉFLEXION SUR LA PRISE DE COMPÉTENCE MOBILITÉ

La Loi d'Orientation des Mobilités (LOM) publiée au Journal officiel le 26 décembre 2019, vient réformer le paysage réglementaire des transports et de la mobilité. **La philosophie de la LOM est de placer les usagers au cœur des systèmes de mobilité en leur proposant des solutions de déplacements en cohérence avec leurs attentes et besoins.**

Afin de développer des services de mobilité répondant aux problématiques locales, elle offre ainsi la possibilité aux Communautés de Communes qui le souhaitent de devenir Autorités Organisatrices de la Mobilité (AOM). Ces dernières ont jusqu'au 31 mars 2021 pour se positionner sur cette prise de compétence nouvelle.

En cas de non positionnement à cette date, c'est la Région Nouvelle-Aquitaine qui deviendra AOM sur le territoire d'Aunis Atlantique. Afin de répondre à cette question, la Communauté de Communes a décidé de se faire accompagner par le groupement de bureaux d'études ITER-CALIA afin d'étudier les différents scénarios en lien avec cette prise de compétence et de déterminer le positionnement le plus approprié avant la date butoir du 31 mars.

PLAN VÉLO INTERCOMMUNAL

La mission d'élaboration du Plan Vélo Intercommunal attribuée au bureau d'études B&L Évolution a débuté dès le début d'année 2020.

Animation carte de Gulliver ©Aunis Atlantique

Plusieurs moyens ont été mis en œuvre afin d'assurer une concertation continue dans chaque étape de réalisation du Plan Vélo.

Ainsi, ce sont plus de 350 habitants d'Aunis Atlantique qui ont pu compléter un questionnaire en ligne afin d'identifier leurs attentes. Aussi, 3 animations ont permis aux volontaires de venir apporter leurs connaissances du terrain et leur avis sur des itinéraires cyclables à l'aide de la carte de Gulliver, une carte géante du territoire.

Enfin, un Club Vélo composé d'habitants volontaires du territoire s'est tenu le 5 septembre sur le site de la Briqueterie afin d'évaluer et de compléter le diagnostic vélo réalisé par le bureau d'études.

En décembre, le bureau communautaire a validé la partie diagnostic permettant ainsi de passer aux étapes de finalisation de la stratégie cyclable et l'élaboration du schéma directeur prévues pour 2021.

Développement Durable

Animation "À la découverte des petites bêtes de la nature" ©Aunis Atlantique

ÉDUCATION À L'ENVIRONNEMENT

Le pôle d'éducation à l'environnement à Taugon est un site dédié à la sensibilisation du jeune public à l'environnement naturel dans lequel il se trouve. Il propose des espaces d'accueil intérieurs et extérieurs et de nombreuses animations sont organisées sur place.

Périodes d'ouverture par public

- **Scolaires :** avril à début juillet sur site et dans les écoles toute l'année sur projet
- **Accueils collectifs de mineurs :** mercredis et vacances scolaires
- **Pôles enfance** (crèches et relais assistants maternels) : toute l'année sur projet
- **Instituts médico-éducatifs** (IME) **:** toute l'année sur projet

Les animateurs du pôle se déplacent également dans les écoles, les centres de loisirs… pour des interventions dans le cadre de projets pédagogiques à l'année. Plusieurs actions conduites sont intégrées au Projet Éducatif Local (PEL).

L'activité du pôle a été très durement touchée par le confinement notamment avec l'absence des groupes scolaires sur le site d'avril à juin.

FRÉQUENTATION 2020

998 enfants accueillis **contre 4 500 en 2019**

Baisse de : -78%

- Scolaires **676 pers.**
- Accueils collectifs de mineurs **206 pers.**
- Crèches multi-accueils **52 pers.**

FAITS MARQUANTS DE 2020 :

- **Démarche d'agrément** auprès de l'Éducation Nationale.
- **Formalisation des projets pédagogiques scolaires** sous forme de fiches pédagogiques.
- **Consolidation des animations existantes :** conception d'un nouveau livret traces, création de nouveaux supports et jeux en lien avec les animations existantes…
- **Développement de nouvelles thématiques d'animations** en lien avec l'aménagement du bâtiment, la mise en valeur du site ou les enjeux environnementaux actuels (animation sol, traces et camouflage avec les maternelles…).
- **Conception et formalisation d'une offre collège.**
- **Développement et entretien des élevages d'insectes** du pôle d'éducation à l'environnement en partenariat avec l'OPIE (Ténébrion meunier, Cétoine africaine, Bombyx éri…).
- **Inventaires et suivis** (suivi photographique, suivi des oiseaux d'eau, mammifères et reptiles, suivi de la roselière…).
- **Gestion et travaux d'entretien et de restauration** (Planification et suivi des interventions de gestion du site naturel, lutte contre les espèces invasives, opérations de restauration.).

Développement Durable

GESTION ET VALORISATION DES ESPACES NATURELS

LA COMMUNAUTÉ DE COMMUNES AUNIS ATLANTIQUE CONTRIBUE À LA PROTECTION ET À LA VALORISATION DES ESPACES NATURELS.

Pour cela, elle mène des programmes de plantations, participe à la sauvegarde des variétés anciennes d'arbres fruitiers, réalise des aménagements en faveur de la petite faune ordinaire, accompagne les communes dans leurs projets paysagers ou écologiques.

©Aunis Atlantique

ESPACES COMMUNAUTAIRES

En 2020, les espaces verts, propriétés de la Communauté de Communes (zones d'activités, crèches, parcelles agricoles…), ont fait l'objet d'une gestion écologique : fauche tardive, gestion différenciée, jachères fleuries…

ACCOMPAGNEMENT DES COMMUNES

La Communauté de Communes joue un rôle de conseiller technique et juridique auprès des communes et réalise un accompagnement sur des opérations concrètes en lien avec la biodiversité (lancement de la démarche « *villes et villages fleuries* » à Cram-Chaban, conseils sur les variétés de pommiers à Marans, opérations de tailles dans les vergers communaux…).

LES FAITS MARQUANTS DE 2020

- **Réalisation de panneaux permettant de sensibiliser le public** à la gestion écologique des espaces verts.
- **Lauréat d'un appel à projet régional** pour végétaliser les 4 pôles enfance et réaliser des travaux de génie écologique au pôle d'éducation à l'environnement à Taugon.
- **Pilotage des actions** « *élagage des haies* » et « *brigades vertes / AI 17* ».
- **Aménagements en faveur de la faune** (nichoirs à passereaux, gîtes à hérissons…) **et plantations de haies de petits fruits** dans les écoles, les crèches et centres de loisirs du territoire.
- **Lutte contre les espèces exotiques envahissantes** (piégeage de ragondins, arrachage de jussie).
- **Chantier-école** (partenariat lycée agricole de Melle).

TRAITEMENT DES DÉCHETS

LA CDC AUNIS ATLANTIQUE DÉLÈGUE À CYCLAD LA COLLECTE, LE TRAITEMENT ET LA VALORISATION DES DÉCHETS PRODUITS SUR LE TERRITOIRE.

©Cyclad

Pour financer ce service, c'est le système de la Redevance d'Enlèvement des Ordures Ménagères (REOM) qui s'applique à tous les foyers et professionnels du territoire Aunis Atlantique.

2 692 224 €
de budget dépensé

- **2 564 017 €** de contributions financières versées à Cyclad
- **128 207 €** d'autres dépenses (dégrèvements, logiciels, salaires, frais financiers)

MONTANTS FACTURÉS EN 2020

2 678 462 €

- **13 462** Foyers facturés (particuliers et professionnels)
- **41 235** Factures envoyées
- **461** Dégrèvements (nombre de factures annulées)
- **3 223** Modifications de dossier

BILAN DES ACTIONS CONDUITES PAR CYCLAD

cyclad
Tous les déchets ont de l'avenir

ZÉRO DÉCHET

32 animations | **662** enfants | **66** adultes

26 animations dans les écoles et les centres de loisirs + 6 ateliers zéro déchet :

- ***« Tri et réduction des déchets »*** avec le personnel de la crèche de Saint-Jean-de-Liversay.
- **Deux visioconférences** « *Tendre vers le Zéro Déchet* » avec les hébergeurs partenaires de l'Office de Tourisme Aunis Marais Poitevin.
- **Une visioconférence** « *Fabrication de produits ménagers* » avec les hébergeurs partenaires de l'Office de Tourisme Aunis Marais Poitevin.
- **Deux ateliers** « *Fabrication de produits cosmétiques et ménagers* » avec les agents de la CdC dans le cadre de la Semaine Européenne de la Réduction des Déchets.

Développement Durable

ZÉRO DÉCHET (SUITE)

1 nouvel établissement scolaire engagé

- **L'école de Saint-Ouen-d'Aunis :** projet de tri et de réduction des déchets à l'école maternelle et élémentaire. Mise en place d'un composteur pour le restaurant scolaire.

4 prêts de matériel

- **4 manifestations engagées dans le tri** (Nettoyons la nature à Courçon d'Aunis, Tour de France, Forum des associations…).
- **1 240 gobelets prêtés.**

2 partenariats pour le réemploi
avec Tribal Elek à Marans et l'Espace Mosaïque à Saint- Sauveur d'Aunis.

Participation au groupe de travail et au comité de pilotage du futur éco-label des structures accueillant des enfants.

5 nouveaux professionnels engagés

- **Réalisation d'un diagnostic déchets et mise en place du tri** auprès du cabinet dentaire à Charron, de l'entreprise Charpentier TP à Saint-Sauveur-d'Aunis et de la crèche de Saint-Jean-de-Liversay.
- **Accompagnement et mise en place de supports de communication pour améliorer les gestes de tri** auprès de la Maison d'Hôtes « *Le soleil et les étoiles* » à Saint-Sauveur-d'Aunis et du Gîte à Andilly les Marais.

4 campings sensibilisés et équipés pour le tri et la réduction des déchets.

16 commercants Zéro Déchet
répertoriés sur le site cyclad.org et soutenus sur les réseaux sociaux.

SEMAINE DE LA RÉPARATION
en partenariat avec la Chambre des Métiers et de l'Artisanat et les intercommunalités du département.

FORMATION des nouveaux élus de Cyclad.

©Mélanie Chaigneau

ÉCONOMIE CIRCULAIRE

LABELLISATION du territoire en septembre 2020 :

La démarche Économie Circulaire portée par Cyclad pour le territoire a été reconnue par le Ministère de la Transition écologique, l'ADEME et la Région Nouvelle-Aquitaine. C'est la première promotion de ce label Économie Circulaire, elle concerne seulement 16 territoires en France.

Les enjeux pour le territoire : renforcer l'accueil des porteurs de projets avec l'Atelier CyclaB, déployer la collecte séparée des biodéchets, animer l'EIT, continuer de réduire les déchets...

- **Participation de la CdC au premier forum** de l'économie circulaire et de la réduction des déchets en janvier 2020.
- **Membre de la commission du programme local de prévention des déchets 2020-2026.**
- **Co-construction de trois chartes sur l'économie circulaire.**
- **1 CYCLAB'BOX** à la déchetterie de Marans pour favoriser le réemploi des biens de consommation.
- **2 points de vente** des pépites de l'économie circulaire à L'Instang d'Anna à Nuaillé-d'Aunis et à l'épicerie « *Comme à la Maison* » à La Ronde.
- **1 projet tutoré** avec un groupe d'étudiants de l'Université de La Rochelle pour accompagner l'association Muco'Live de Marans dans sa stratégie de communication digitale.

Enfance, jeunesse & Politiques sportive et culturelle

5

©Mélanie Chaigneau

Animation du Projet Éducatif Local

PETITE ENFANCE

179 familles reçues au Point info

117 enfants inscrits dans les multi-accueils

240 assistantes maternelles en activité dans les RAM

PROGRAMMATION CULTURELLE

3 379 spectateurs

16 spectacles

47 représentations

POLITIQUE SPORTIVE

Rénovation de la base de voile intercommunale

Nouveau gymnase intercommunal

Pass'sports Vacances

- 1 séjour sportif
- 4 semaines de stage
- 1 activité baby Passports

Politique Éducative Locale

© Mélanie Chaigneau

LE CONTRAT ENFANCE JEUNESSE 2021 EST UN SOCLE DE CO-FINANCEMENT AU SERVICE DE LA MISE EN ŒUVRE DES OBJECTIFS DU PROJET ÉDUCATIF LOCAL (PEL) QUI DÉFINIT LA POLITIQUE ÉDUCATIVE DU TERRITOIRE.

Ce projet porte une volonté politique forte et collective :

“ Faire du PEL 2018-2021 un levier de développement éducatif et social local efficient et visible ”

- Le PEL 2018-2021 s’organise autour de **3 axes stratégiques.**
- **32 structures** mobilisent tous leurs moyens humains, matériels et financiers pour atteindre les objectifs du PEL.
- **5 réseaux** favorisent la cohérence et les actions concertées.
- **8 services intercommunaux** participent pleinement à la mise en œuvre du PEL.

LE CONTRAT ENFANCE JEUNESSE D’AUNIS ATLANTIQUE COMPREND :

- **2** Postes de coordination
- **2** Relais d’assistants maternels
- **4** Multi-accueils
- **1** Ludothèque
- **2** Lieux Accueil Enfants / Parents itinérants
- **12** des 15 Accueils Collectifs de Mineurs du territoire

Montant des prestations de services > **575 000 €**
versées aux structures Enfance Jeunesse d’Aunis Atlantique par la CAF

Montant des subventions de fonctionnement > **231 000 €**
versées aux associations enfance jeunesse

Montant des subventions de compensation > **21 800 €**
versées aux structures hors CEJ par la CdC

EN 2020, *1er comité de pilotage de la Convention Territoriale Globale*

La Caisse d'Allocations Familiales de Charente-Maritime et la Communauté de Communes d'Aunis Atlantique ont décidé de s'engager dans une démarche de Convention Territoriale Globale.

Cette convention couvre des champs d'intervention très larges et partagés : petite enfance, enfance jeunesse et parentalité, insertion solidarité, logement cadre de vie.

La Communauté de Communes fait le choix d'y d'intégrer également les thématiques « loisirs pour tous » (culture, sport et environnement) et « bien-vieillir » pour construire une politique globale de services à la population au service de tous les habitants d'Aunis Atlantique.

SOUTIEN À LA SCOLARITÉ

3 800 € pour les frais de fonctionnement des 3 RASED

2 700 € pour un contrat local d'aide à la scolarité

12 500 € pour les frais de scolarité des élèves en Unité d'Inclusion Scolaire- ULIS

14 500 € pour les activités et sorties pédagogiques des 3 collèges

Guide famille

QUELQUES ACTIONS CONCRÈTES DE L'ANNÉE 2020

AXE 1

Renforcer l'offre éducative plurielle pour tous avec une attention particulière pour les publics fragiles

- **Adaptation à la crise sanitaire :**
  - Accueil des enfants de personnel prioritaire.
  - Déploiement d'activité à distance (tournoi de jeux vidéo, défi-visio et réseaux sociaux…).
- **Forte fréquentation des séjours et des accueils pendant l'été 2020.**

AXE 2

Améliorer le vivre ensemble en accompagnant les mutations sociétales

- **Ouverture de 3 nouveaux accueils jeunes.**
- **5 professionnels jeunesses labélisés Promeneur du Net.**
- **Création du réseau Familles & Handicaps.**

AXE 3

Structurer un fonctionnement de territoire

- **Co-conception d'un écolabel** par 2 multi-accueils et 5 ACM accompagnés par l'IFRÉE.
- **Formation BAFA** mutualisée pour les professionnels des restaurants scolaires et des accueils périscolaires municipaux.

© Mélanie Chaigneau

Petite Enfance

© Mélanie Chaigneau

LES MESURES NATIONALES LIÉES À LA CRISE SANITAIRE ONT CONDUIT À LA FERMETURE TEMPORAIRE DES MULTI-ACCUEILS. LES SITES D'ANDILLY-LES-MARAIS ET FERRIÈRES-D'AUNIS ONT ÉTÉ REQUISITIONNÉS POUR L'ACCUEIL DES PUBLICS PRIORITAIRES.

LE SERVICE PETITE ENFANCE ET LE CONFINEMENT

Les équipes ont mis en place un protocole d'accueil évolutif s'adaptant aux directives nationales.

L'accueil en multi-accueil

- **Fermeture des multi-accueils** suite aux décisions gouvernementales du 16 mars au 11 mai 2020. Réouverture progressive selon les recommandations nationales sur les sites d'Andilly les Marais et Ferrières en accueillant les familles des 4 multi-accueils qui en font la demande.
- **22 juin :** réouverture des 4 multi-accueils en effectif réduit toujours selon les directives nationales.
- **Septembre 2020 :** reprise de l'accueil à effectif complet.

L'accueil en Relais Assistants Maternels (RAM)

Malgré le confinement, les antennes RAM sont restées ouvertes dès le 16 mars ainsi que tout l'été. L'accueil physique a été fermé jusqu'en juin mais les lignes téléphoniques sont restées ouvertes.

Les rendez-vous RAM et le Point Information

Tous les rendez-vous sollicités par la population ont été maintenus et proposés soit par téléphone soit par visioconférence.

La procédure de pré-inscription a été dématérialisée via un questionnaire en ligne.

- **58 rendez-vous point information** réalisés par téléphone et visioconférence de mars à août.
- **211 rendez-vous RAM** avec les familles parents employeur et assistants maternels de mars à juillet.
- **898 appels téléphoniques** avec les familles parents employeur et assistants maternels de mars à juillet.
- **1103 mails échangés** avec les familles parents employeur et assistants maternels de mars à juillet.

UN OBJECTIF MAJEUR : GARDER LE LIEN ET AVANCER ENSEMBLE

En complément de la page Facebook du Service Petite Enfance, cinq groupes Facebook ont été créés à destination des familles des multi-accueils et des assistants maternels.

Pendant le confinement et les réouvertures progressives de mars à mai, les professionnelles se sont mobilisées pour publier des vidéos de comptines, d'histoires, d'idées d'activités à réaliser avec les enfants. Familles et assistants maternels ont pu donner de leurs nouvelles et échanger avec les équipes.

PROJETS PÉDAGOGIQUES, ACTIVITÉS ET ANIMATIONS

Des projets communs aux différentes structures

Une volonté affirmée de mettre en place des projets communs aux multi-accueils et aux RAM.

PROJET 1

Organisation de la semaine culturelle de la Petite Enfance avec le spectacle « Mokofina »

- **10 représentations, 132 adultes participants et 336 enfants, soit 468 personnes au total.**

PROJET 2

Organisation d'une journée à l'occasion des 30 ans du RAM

Les premiers RAM ont été créés en France il y a 30 ans, et pour l'occasion les assistants maternels du territoire ont pu rencontrer et échanger avec un expert de la petite enfance: Jean EPSTEIN. Cette conférence s'est conclue par un temps festif.

- **45 participants.**

PROJET 3

Projet commun autour de Frangélik

Une résidence d'artiste s'est déroulée fin d'année 2020 sur les multi-accueils de Saint-Jean-de-Liversay et Andilly les Marais : les artistes ont vécu une semaine au sein des structures pour observer, vivre et partager le quotidien des tout-petits. Au cours de la journée, ils ont pu proposer des temps musicaux (écoute et pratique).

Frangélik © Aunis Atlantique

ACTIVITÉ DU POINT INFO

Le Point Info est un guichet unique pour répondre à la demande des parents recherchant un mode d'accueil pour les 0 - 6 ans.

Sur l'exercice 2020

179 **familles reçues** sur les deux antennes

contre 215 en 2019

- 92 familles à Ferrières d'Aunis
- 87 familles à Andilly les Marais

89% **des rendez-vous** **débouchent sur une pré-inscription** pour les multi-accueils du territoire

Augmentation de 3 points par rapport à 2019 surement due à la dématérialisation de la fiche de préinscription.

Nombre de familles qui n'ont pas pu bénéficier d'une place en crèche :

Réorientées vers les RAM

2018	71	(sur 102 demandes)
2019	80	(sur 112 demandes)
2020	85	(sur 126 demandes)
2021	95	(sur 132 demandes)

Depuis 4 ans, le nombre de familles ne pouvant bénéficier de leur premier choix de mode d'accueil varie entre 67 et 72% sur le nombre total de familles faisant une demande d'accueil en multi-accueil.

Nombre de places disponibles en Aunis Atlantique

	Nombre de places disponibles sur le nombre de places existantes en septembre				Total de places disponibles sur le total de places existantes	
2020	39 sur 73	53%	182 sur 834	22%	221 sur 907	25%
2019	32 sur 73	44%	137 sur 916	15%	169 sur 989	17%
	ACCUEIL COLLECTIF : multi-accueils		ACCUEIL INDIVIDUEL : assistants maternels			

Petite Enfance

FRÉQUENTATION DES MULTI-ACCUEILS

	Crèche ANDILLY LES MARAIS	Crèche FERRIÈRES-D'AUNIS	Crèche SAINT-JEAN-DE-LIVERSAY	Crèche MARANS
Capacité maximale d'accueil en heures	42 461	42 461	39 081	24 836
Nombre d'heures facturées aux familles	29 442	27 105	28 238	14 894
Taux d'occupation annuel (sur heures facturées)	69,34 %	63,83 %	72,25 %	59,97 %
Participations des familles	49 898 € (1,69 €/h)	47 067 € (1,74 €/h)	43 848 € (1,55 €/h)	24 340 € (1,63 €/h)
Nombre d'enfants inscrits	56	80	56	36

Statistiques des accueils d'urgence

En 2020, il faut distinguer l'accueil d'urgence pendant le confinement et le reste de l'année. En partenariat avec la CAF, les parents exerçant une profession prioritaire ont pu solliciter nos services afin de trouver une place d'accueil chez les assistants maternels qui ont continué à exercer tout au long de l'année.

	2020	2019	2018
Andilly les Marais	0	2	4
Ferrières d'Aunis	1	1	2
Saint-Jean-de-Liversay	3	1	3
Marans	0	4	4
TOTAL	4	8	13

+ 6 accueils d'urgence réalisés pendant le confinement chez des assistants maternels.

LA FORMATION DES AGENTS DU SERVICE PETITE ENFANCE

- **Participation au Salon Petit 1 de Bordeaux et Nantes**
  Conférences sur les thématiques suivantes: la relation professionnels-parents, la relation enfant-animal, l'adaptation et le développement psychomoteur.
- **Temps de formations en interne au mois de décembre**
  Thèmes abordés : le développement psychomoteur du jeune enfant, les ateliers inspirés de la pédagogie Montessori, les gestes de premier secours et les protocoles sanitaires.
- **Formation et sensibilisation à la pratique musicale avec Frangélik** L'ensemble du service petite enfance a pu rencontrer les artistes qui sont intervenus par la suite dans chaque structure.

FRÉQUENTATION DES RELAIS D'ASSISTANTS MATERNELS

275 Assistants maternels agrés
169 • RAM Secteur Est
106 • RAM La Capucine

233 Assistants maternels en activité
143 • RAM Secteur Est
90 • RAM La Capucine

Depuis 5 ans : diminution constante du nombre d'assistants maternels agréés (45 professionnels en moins), ainsi que du nombre d'assistants maternels en activité (63 professionnels en moins).

Ateliers d'éveils organisés en matinée

Nombre de séances	390
Nombres de professionnels	139
Nombres d'enfants	843

60 % des assistants maternels en activité ont fréquenté au moins une fois le RAM pour un atelier d'éveil.

Politique de Développement Culturel

©Elsa Girault

PROGRAMMATION CULTURELLE

LA PROGRAMMATION CULTURELLE D'AUNIS ATLANTIQUE EST ORGANISÉE AVEC LE SOUTIEN FINANCIER DE LA DRAC, LA RÉGION NOUVELLE-AQUITAINE ET LE DÉPARTEMENT DE CHARENTE-MARITIME.

3 379 spectateurs

16 spectacles

47 représentations

3 résidences

63 429 € de budget

Le confinement national annoncé au soir du 16 mars et les mesures sanitaires mises en place tout au long de l'année 2020 ont contraint la collectivité à s'adapter à la situation inattendue et à réinventer sa saison culturelle qui n'a pu se dérouler selon le calendrier et formats habituels.

Malgré ces contraintes, la collectivité a pu maintenir une programmation importante en reportant la quasi totalité des spectacles sur la fin d'année 2020, inventer de nouveaux temps forts pour être aux côtés des personnes les plus isolées et soutenir les artistes qui ne pouvaient se produire.

@Elsa Girault

EN FÉVRIER

MOKOFINA

Mokofina ©Eric Sneed

Le spectacle Mokofina, concert pour petites bouches, a été proposé aux enfants fréquentant les crèches multi-accueils et les RAM du territoire.

- **Du 10 au 14 février : Crèches multi-accueils**

10	468	7 489 €
représentations	spectateurs	de budget

Politique de Développement Culturel

DE JUILLET À OCTOBRE

TOURNÉE D'ÉTÉ

Spectacle Barbe Bleue Assez bien raconté(e) ©Aunis Atlantique

Pour apporter son soutien aux structures fragilisées par la crise sanitaire et recréer du lien avec les habitants, la Communauté de Communes a offert une tournée d'été de 21 représentations aux bibliothèques et aux EHPAD du territoire pour permettre aux habitants de se retrouver pour des moments de rire et de poésie, en toute sécurité.

- **Du 1er au 18 juillet : BARBE BLEUE Assez bien raconté(e) - Cie Caus'Toujours** / Bibliothèques d'Andilly les Marais, Angliers, Courçon d'Aunis, Le Gué-d'Alléré, Longèves, Nuaillé-d'Aunis, Saint-Ouen-d'Aunis, Saint-Sauveur-d'Aunis, Taugon & Villedoux.

10 représentations | **388** spectateurs

- **Du 17 juillet au 05 août : Même si dehors - Duo Frangelik** / Bibliothèques de Charron, La Grève-Sur-Mignon, La Laigne, La Ronde & Saint-Jean-de-Liversay.

5 représentations | **244** spectateurs

- **Du 10 juillet au 04 août + le 26 octobre : Vue sur la cour - Duo Frangelik** / EHPADs de Charron, Marans, Saint-Cyr-du-Doret, Saint-Jean-de-Liversay , Saint-Sauveur-d'Aunis & la Maison de retraite de Saint-Jean-de-Liversay.

6 représentations | **325** spectateurs

957 spectateurs TOTAL | **11 245 €** de budget TOTAL

EN SEPTEMBRE

FESTIVAL UN WEEK-END À LA BRIQUETERIE

Balade avec Jean de l'Ô ©Aunis Atlantique

Dans le cadre du festival labellisé Sites en Scène par le Département de la Charente-Maritime, la Briqueterie a rouvert ses portes pour un grand Week-end de rentrée, les 5 et 6 septembre 2020 avec sept compagnies présentes pour deux jours de partage et d'émotions !

LES SPECTACLES ACCUEILLIS :

- **Balade avec Jean de L'Ô : Cie L'Homme Debout**

2 représentations | **750** spectateurs

- **Swimming pool : La Hop Hop Cie**

1 représentation | **168** spectateurs

- **Plouf et Replouf : Cie Super Super**

2 représentations | **405** spectateurs

- **Concert médidatif : Cie Voix d'Aunis**

1 représentation | **25** spectateurs

- **Les 4 femmes : Cie Les Mots d'Images**

1 représentation | **128** spectateurs

- Et une représentation des visites insolites La Tuile Rit et Laisser une trace.

1 476 spectateurs TOTAL | **28 769 €** de budget TOTAL

EN OCTOBRE

CYCL'LOKO, LA GRANDE CÉRÉMONIE

Cycl'loko ©Aunis Atlantique

Après 4 jours de résidence sur le site de la Briqueterie, la Cie Monde à part a présenté au public son spectacle. Un hommage qui a emmené les spectateurs dans un univers à la fois tendre, baroque, nostalgique et déjanté !

- **2 octobre : Site de La Briqueterie**

35 spectateurs | **1 788 €** de budget

LECTURE PÈRE ET FILS

Lecture Père et fils ©Aunis Atlantique

Lecture musicale. Robin Rennucci, accompagné de la violoniste, Kimberley Beelmeon, a incarné Dominique Molisse, un fou de baseball, petit fils d'italiens venus des lointaines Abruzzeq jusque dans le Colorado, pour travailler dans la bâtiment.

- **24 octobre : Site de la Briqueterie**

54 spectateurs | **3 627 €** de budget

DE SEPTEMBRE À OCTOBRE

VISITES INSOLITES

Un programme de 5 visites insolites de villages permettant de découvrir et de valoriser d'une façon originale et décalée le patrimoine et les atouts du territoire a été reconduit.

- **5 septembre à la Briqueterie : LA TUILE RIT - La Pie Pistrelle et Pierre RENVERSEAU**
- **6 septembre à la Briqueterie : LAISSER UNE TRACE - La Pie Pistrelle et Hildebrandt.**

2 représentations | **149** spectateurs

- **26 septembre dans la zone commerciale de l'Aunis : VISITE DANSEE - Cie Mastoc Production**

1 représentation | **30** spectateurs

- **18 octobre à Nuaillé-d'Aunis : STARS D'ICI - Cie Brasse Brouillon**

1 représentation | **62** spectateurs

- **25 octobre à Courçon d'Aunis : TOUR BUS - Cie Midi à l'Ouest**

1 représentation | **40** spectateurs

281 spectateurs TOTAL | **8 041€** de budget TOTAL

Visite insolite Laisser une trace ©Aunis Atlantique

Politique de Développement Culturel

COMPAGNIES EN RÉSIDENCE

La Communauté de Communes accompagne les artistes dans le développement de leurs activités. Cela s'est concrétisé en 2020 par l'accueil en résidence sur le site de La Briqueterie de 3 compagnies professionnelles qui sont venues travailler dans le cadre de leur recherche ou d'un projet de création. Chaque période de travail s'est terminée par une sortie publique ouverte aux habitants.

- **Le 5 septembre : Swimming pool - La Hop hop Cie**
- **Le 2 octobre : Cycl'loko- Cie Monde à part**
- **Sortie annulée à cause du Covid-19 : Ma Montagne - La Baleine Cargo**

203 spectateurs | **2 470 €** de budget

©Elsa Girault

ACTIONS ÉDUCATIVES ET MÉDIATION

La Communauté de Communes a signé en octobre 2020 un double contrat avec la DRAC Nouvelle-Aquitaine. Cette convention de territoire a pour objectif de renforcer la cohérence de l'ensemble des actions conduites, la mise en place de projets artistiques et culturels dans les centres de loisirs et les écoles via le CTEAC (Contrat Territorial d'Éducation artistique et Culturelle) et la dynamisation et l'accompagnement de la mise en réseau des bibliothèques via le CTL (Contrat Territoire lecture).

En 2020, la collectivité a proposé un tout nouveau projet pour accompagner les jeunes du territoire. Il s'est décliné autour de 2 parcours d'éducation artistique et culturelle : Frangélik et l'Ensemble Il Convito.

SÉMINAIRE DE FORMATION ET INSERTION PROFESSIONNELLE

Organisation d'une journée de formation sur le développement touristique et culturel en milieu rural pour les étudiants du master e-tourisme et Direction de projets ou établissements culturels.

Séminaire de formation ©Aunis Atlantique

Politique Sportive

Séjour surf ©AunisAtlantique

LES ÉQUIPEMENTS SPORTIFS

Le service des sports assure la gestion de plusieurs équipements sportifs communautaires (deux gymnases à Courçon d'Aunis, deux à Marans et une base de voile à Marans). En dehors de la période scolaire, ces équipements sont mis à disposition des associations d'Aunis Atlantique.

Les chantiers réalisés en 2020

• Construction d'un nouveau gymnase à Marans

Les travaux de construction d'un deuxième gymnase rattaché au collège Calmel, à Marans, se sont achevés en août 2020. Le gymnase a ouvert ses portes au public à la rentrée.

• Rénovation de la base de voile

La base de voile a été entièrement réaménagée afin de pouvoir accueillir les enfants et adultes dans de meilleures conditions, un espace pédagogique a été créé pour l'apprentissage « *théorique* » en cas d'intempéries.

Gymnase intercommunal de Marans ©AunisAtlantique

INTERVENTIONS SUR LE TEMPS SCOLAIRE

Cette année encore, la Communauté de Communes Aunis Atlantique, dans le cadre de sa politique sportive, s'est investie pour proposer aux écoles des interventions sportives.

Les conditions sanitaires n'ont pas permis aux éducateurs sportifs d'intervenir en début d'année, les activités sportives n'étant pas autorisées en milieu scolaire.

Ressources humaines

3 éducateurs sportifs

Bilan des interventions

• Sur les cycles sportifs dans les écoles :

Intervention sur :
9 écoles entre les 2 confinements
sur les cycles CE2, CM1, CM2

Activités proposées :
athlétisme, orientation, vélo et cirque.

• Sur la voile scolaire :

Les séances de voile pour les scolaires ont été très limitées en 2020 en raison de la crise sanitaire. Les trajets en bus n'étaient pas autorisés et les vestiaires non accessibles. Néanmoins, quelques écoles ont pu bénéficier de séances sur la fin d'année.

Politique Sportive

INTERVENTIONS SUR LE TEMPS PÉRI ET EXTRA SCOLAIRE

PASS'SPORTS VACANCES 2020

Les séjours

- **1 séjour ski complet** avec hébergement organisé pour les 11 / 16 ans : 40 enfants à Saint Lary du 1er au 6 mars 2020.
- **Le séjour surf sur l'Île d'Oléron** n'a pas pu être organisé en raison de la situation sanitaire.

Les stages sportifs

Pass'sports vacances : semaines d'ouverture pour les 8 / 16 ans.

- **Printemps :** pas d'ouverture en raison de la situation sanitaire.
- **Été :** 3 semaines d'ouverture en effectifs réduits (10 personnes maximum avec des activités extérieures)
  - 1 semaine voile/ pêche.
  - 1 semaine de surf sur l'Île de Ré.
  - 1 semaine à la Faute-sur-Mer à Atlantik wake park.
- **Automne :** 1 semaine Mini moto/futsal complète : 24 jeunes.

Stage de mini-moto ©AunisAtlantique

Baby'sports ©AunisAtlantique

BABY SPORTS SUR L'ANNÉE 2020

Des activités d'éveil sportif chaque mercredi pendant l'année scolaire pour les 4 / 6 ans.

La fin d'année scolaire 2019-2020 n'a pu se terminer en présence des enfants car l'activité a été stoppée de mars à juin en raison de la crise sanitaire. Malgré cela, les inscriptions et les enfants étaient au rendez-vous à la rentrée suivante.

RECORD DE FRÉQUENTATION AVEC :

22 enfants inscrits pour l'année scolaire 2020-2021

et une fréquentation journalière quasi complète chaque semaine.

Solidarité, Vies sociale & associative

6

Collecte alimentaire ©Aunis Atlantique

VIE SOCIALE

Labellisation Conseil Local en Santé Mentale

Poursuite du projet de pôle social

Signature du Contrat Local de Santé

SOUTIEN AUX ASSOCIATIONS

850 participants au forum des associations

667 509 € de subventions versées en 2020

Solidarité - Vie Sociale

© Shutterstock

LA GOUVERNANCE POLITIQUE AFFIRME UN SOUTIEN FORT À LA VIE SOCIALE COMME PILIER DU VIVRE ENSEMBLE MAIS ÉGALEMENT À LA SANTÉ, PROJET STRUCTURANT DU MANDAT 2020-2026 AVEC LA SIGNATURE EN 2020 DU CONTRAT LOCAL DE SANTÉ.

LA CRÉATION D'UN POSTE À TEMPS COMPLET DE COORDINATION SANTÉ AVEC L'ARRIVÉE DE LUCIE LE GOURRIEREC LE 8 DÉCEMBRE 2020 AU SEIN DE LA COLLECTIVITÉ DÉMONTRE UNE VOLONTÉ POLITIQUE FORTE SUR CE DOMAINE.

MISSIONS ET THÉMATIQUES TRAVAILLÉES

- **Contrat Local de Santé et Labellisation Conseil Local en Santé Mentale.**
- **Soutien à la construction de logements sociaux.**
- **Animation de prévention jeunesse et réseau des acteurs jeunesse.**
- **Vie des réseaux locaux** (collectif santé mentale, réseau de lutte contre les violences conjugales et intrafamiliales Aunis Atlantique, collectif migrants, réseau des acteurs jeunesse) **et des associations à vocation sociale du territoire.**
- **Projet de pôle social.**
- **CIAS :** épicerie solidaire, lieu-ressources pour les CCAS, groupe hébergement-logement.
- **Inclusion numérique.**

En vue de l'émergence du pôle social et solidaire et de la construction du programme d'actions pluriannuel, il est prévu le transfert de l'animation du Contrat Local de Santé au sein du CIAS au cours de l'année 2021.

CONTRAT LOCAL DE SANTÉ

Le Contrat Local de Santé Aunis Atlantique a été signé le 6 février 2020 avec l'Agence Régionale de Santé Nouvelle-Aquitaine, la Préfecture de Charente-Maritime, la Caisse d'Allocations Familiales de la Charente-Maritime, la Caisse Primaire de la Charente-Maritime, la Direction Départementale de l'Éducation Nationale de Charente-Maritime, la Mutualité Sociale Agricole et le groupe hospitalier Littoral Atlantique.

La promotion d'une politique de santé locale, coordonnée et partagée a été validée de 2020 à 2024 pour les 5 axes suivants :

AXE 1

- **Promouvoir la santé** sur le territoire **et favoriser la prévention** pour améliorer durablement la santé des habitants.

AXE 2

- **Accompagner le vieillissement et la perte d'autonomie.**

AXE 3

- **Promouvoir la santé mentale, lutter contre la souffrance psychosociale et les addictions.**

AXE 4

- **Améliorer le cadre de vie** en agissant sur les déterminants de la santé environnementale.

AXE 5

- **Maintenir l'offre de santé existante et encourager l'innovation** pour mieux répondre aux besoins de la population.

Si le contexte sanitaire ne nous a pas permis de décliner la méthodologie de travail envisagée lors du Comité Technique du 16/01/2020, les partenariats ont été développés avec l'ensemble de nos partenaires au cours de cette année 2020 :

- **22 lettres d'informations numériques** ont été adressées à l'ensemble des structures membres du Comité de Pilotage et du Comité Technique pour favoriser l'accès aux droits, maintenir ou renforcer les parcours de santé, promouvoir les actions positives. Ces informations ont également été relayées auprès de la population sur le site Internet de la collectivité et sur les réseaux sociaux.
- La Communauté de Communes a soutenu la mise en place de **3 centres avancés Covid-19** durant le premier confinement.
- Une **tournée de représentations** du groupe Frangelik a été organisée **dans 5 EHPAD et une résidence autonomie en lien avec le service développement culturel.**
- Une action spécifique du réseau de lutte contre les violences conjugales s'est tenue en direction des **officines pour les sensibiliser à l'accueil des victimes de violences conjugales et intrafamiliales.**
- Deux groupes de travail ont également été organisés avec les acteurs du réseau des « *acteurs du 3ème âge* ».

Signature du contrat local de santé ©Aunis Atlantique

Solidarité - Vie Sociale

LABELLISATION DU CONSEIL LOCAL EN SANTÉ MENTALE

Le travail mené depuis 2016 dans le cadre de la santé mentale avec nos partenaires a permis à **Aunis Atlantique la labellisation Conseil Local en Santé Mentale.** Cette instance a vocation à porter les actions de l'axe 3 du Contrat Local de Santé.

Des actions « *d'aller-vers* » ont été organisées dans le cadre des 31èmes semaines de la santé mentale à l'occasion d'Octobre rose, à Super U et au marché de Courçon d'Aunis pour lutter contre les stigmatisations avec l'outil Préjugix. Ces actions ont reçu un très bon accueil de la population et ont permis de sensibiliser chacun à la thématique des représentations.

Une réunion plénière a été organisée en 2020 pour continuer d'informer les acteurs locaux sur l'évolution des dispositifs et échanger ensemble.

Une formation de deux jours a également été organisée en partenariat avec le Centre Hospitalier Marius Lacroix à destination de 20 professionnels du territoire les 9 et 10 décembre 2020 pour sensibiliser notamment aux différentes pathologies psychiques et aux modes de prise en charge.

Prejugix ©Aunis Atlantique

SOUTIEN DES ASSOCIATIONS À VOCATION SOCIALE ET DES BAILLEURS SOCIAUX

En 2020, la Communauté de Communes réaffirme son soutien aux associations à vocation sociale œuvrant sur le territoire par l'octroi de subventions.

Sont concernés les deux centres sociaux du territoire, le **Centre Socio-Culturel Les Pictons et l'Espace Mosaïque, Solidarité Courçon d'Aunis, Solidarité Pays Marandais, les Restos du Cœur, le Secours Catholique ainsi que Solidarité Paysans.**

Par ailleurs, l'engagement financier est renouvelé auprès de la Mission Locale et de l'ADIL, de l'ADMR de Courçon d'Aunis et de l'ADMR de Marans.

Au regard du contexte sanitaire, la collectivité a accompagné les associations de distribution alimentaire et d'aide à domicile, qui ont poursuivi leurs activités tout au long de l'année.

Du matériel de protection a également été donné aux associations de distribution alimentaire au premier semestre.

Une garantie d'emprunt a été accordée à Immobilière Atlantic Aménagement pour accompagner la réalisation de deux logements sociaux dans le cadre du programme Les Jardins du Moulin Neuf 3 à Saint-Jean-de-Liversay pour un montant de 192 662 €.

PÔLE SOCIAL

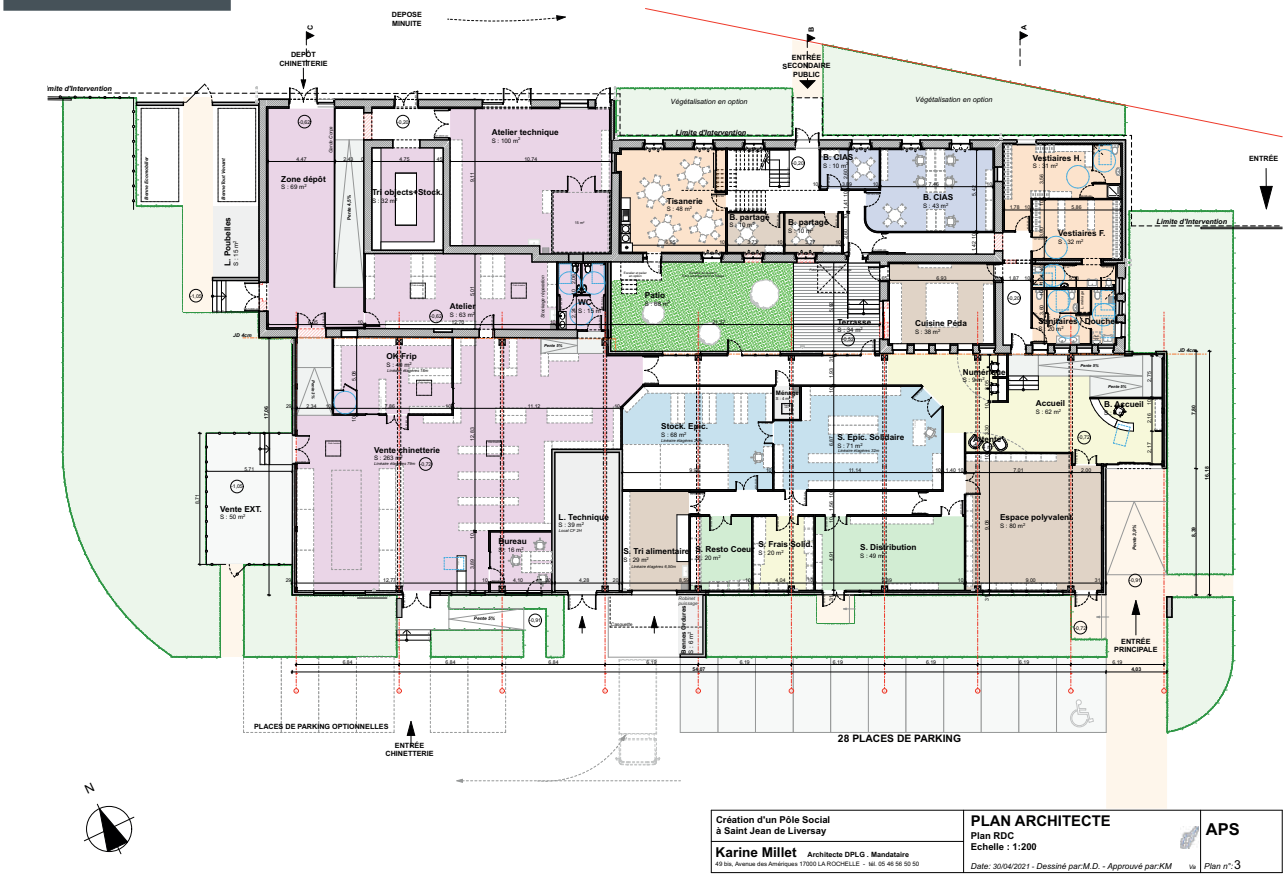

L'année 2020 a permis la consolidation du plan de financement, permettant de répondre aux besoins des principaux utilisateurs. Le Conseil Départemental de la Charente-Maritime et la Région Nouvelle-Aquitaine soutiennent fortement ce projet pour le territoire, aux côtés de l'État et de la Caisse d'Allocations Familiales.

Un nouveau groupement de maîtrise d'œuvre a été choisi en décembre 2020 avec Karine MILLET, ATES, Diese et Éric BLANC.

Ce projet structurant pour le territoire géré par le Centre Intercommunal d'Action Sociale (CIAS) d'Aunis Atlantique proposera le regroupement de services existants et ambitionne le développement de nouveaux services pour la population :

- **La Chinetterie, le centre de distribution des Restos du Cœur de Saint-Jean-de-Liversay et Solidarité Courçon d'Aunis.**
- **La création d'une épicerie solidaire** portée par le CIAS.
- **La création d'un point d'accès numérique** pour lutter contre la fracture dans ce domaine pour la population locale.
- **La mise en place de permanences** pour regrouper des services d'insertion socio-professionnelle, administratifs et d'accès aux droits.
- **La mise en place d'un guichet unique** pour faciliter les démarches de la population.

Esquisse du futur pôle social à Saint-Jean-de-Liversay ©Karine Millet Architecte

Soutien aux Associations

Forum des associations 2020 ©Aunis Atlantique

PRÊT DES GYMNASES

En août 2020, la construction d'un second gymnase intercommunal sur la commune de Marans s'est achevée. Situé à côté du collège Maurice Calmel, rue de Bel Air, il a ouvert ses portes au public à la rentrée en septembre.

Le territoire Aunis Atlantique compte désormais quatre gymnases intercommunaux (deux gymnases à Courçon d'Aunis et deux à Marans) dédiés aux activités des collèges en journée.

En soirée, les mercredis après-midi et les week-end, ce sont les associations sportives du territoire qui ont pu bénéficier de créneaux d'entraînements ou de compétitions.

OCCUPATION DES GYMNASES

Marans

128,5 heures hebdomadaires de sport dans les gymnases de Marans

- **Le collège de Marans : 74 h / semaine.**
- **L'UNSS : 9 h / semaine.**
- **5 associations : 42,5 h / semaine** (nouveauté : créneau de 2 h attribué à l'Amicale des sapeurs-pompiers de Marans).
- **CdC Aunis Atlantique : 3 h / semaine.**

Courçon d'Aunis

172,5 heures hebdomadaires de sport dans le complexe sportif de Courçon d'Aunis

- **Le collège de Courçon d'Aunis : 80 h / semaine.**
- **L'UNSS : 3 h / semaine** si championnats scolaires.
- **10 associations : 86,5 h / semaine.**
- **Le SDIS : 1,5 h / semaine** (nouveauté : créneau de 1 h 30 dédié à la section jeunes sapeurs-pompiers Aunis Atlantique).

PRÊT DE MATÉRIEL

La Communauté de Communes met à disposition des mairies et des associations du matériel pour leurs évènements exceptionnels (banderoles, oriflammes, banderoles, plateaux repas, barrières, grilles, tivolis).

Beaucoup de réservations anticipées ont été annulées à la dernière minute à cause des annonces gouvernementales à effet immédiat.

Sur l'année 2020, on comptabilise quelques réservations de matériel notamment des barrières et des grilles. Pour rendre service aux communes, du matériel interne (tondeuse auto-portée, rétroprojecteur) a été prêté de manière occasionnelle.

PRÊT DE MINIBUS

La Communauté de Communes dispose de trois minibus qu'elle prête aux associations pour leurs événements, sorties, matchs, championnats, concerts, galas...

En raison du contexte sanitaire, le prêt des véhicules a été restreint en 2020. Afin de sécuriser les quelques réservations qui ont été possibles (centres de loisirs pour activités avec les services de la CdC principalement), la CdC a mis en place et pris en charge financièrement une désinfection par fumigène par le biais d'une entreprise de nettoyage deux fois par semaine (le lundi après l'utilisation du week-end, le jeudi après l'utilisateur du mercredi).

FORUM DES ASSOCIATIONS

Chaque année, la Communauté de Communes organise une grande journée festive dédiée aux associations et à la présentation de leurs activités sous forme de stands et de démonstrations.

Malgré le contexte sanitaire, la collectivité a maintenu ce temps fort en respectant les mesures sanitaires en vigueur afin de permettre aux associations du territoire de redémarrer leurs activités à la rentrée dans les meilleures conditions.

L'édition 2020 du forum des associations s'est tenue le **samedi 12 septembre 2020 de 10h à 18h** au complexe sportif de Saint-Jean-de-Liversay.

56 associations présentes

850 visiteurs

16 démonstrations

Forum des associations 2020 ©Aunis Atlantique

Soutien aux Associations

SUBVENTIONS AUX ASSOCIATIONS 2020

667 509 €
de subventions versées

SOCIAL

ESPACE MOSAïQUE Courçon d'Aunis

Tronc commun	109 062 €
Point emploi	2 700 €
CLAS 2020-2021	6 508 €
LAEP - Pomme de Reinette	4 810 €
REAAP - Au fil de la famille	2 177 €
ACM convention pluriannuelle 2019-2021 - Adulte lien social	11 000 €
Soutien ACM Accueil jeunesse	800 €
SOUS TOTAL	**137 057 €**

CENTRE SOCIAL LES PICTONS

Tronc commun	113 302 €
LAEP - La petite tribu	47 627 €
REAAP - P'tits bonheurs en famille	
REAAP - Soirée débats parents	
ACM	
Soutien ACM - Accueil jeunesse	
SOUS TOTAL	**160 929 €**

ACTION SOCIALE AIDE AUX PERSONNES

ADIL	2 098 €
ADMR Courçon d'Aunis (aide au loyer)	6 000 €
ADMR Marans (aide au loyer)	6 000 €
Mission Locale	28 363 €
Restos du cœur	1 500 €
Secours catholique Marans/ Saint-Jean-de-Liversay	2 500 €
Solidarité Courçon d'Aunis	7 800 €
Solidarité Pays Marandais	6 300 €
UDAF - Médiation familiale	1 445 €
SOUS-TOTAL	**62 006 €**

TOTAL ACCORDÉ 359 992 €

SOUTIEN À LA SCOLARITÉ / FORMATION

ACM Saint-Sauveur-d'Aunis Asso Les P'tits Ligouriens	29 616 €
Collège Courçon d'Aunis - Jean Monnet	7 710 €
Collège Marans - Maurice Calmel	5 260 €
Collège Dompierre - Marc Chagall	1 500 €
ACM Charron (municipal)	4 115 €
ACM Marans (municipal)	9 601 €
ACM Courçon d'Aunis CLC (Club Loisirs Courçon d'Aunisnais)	46 393 €
Ludothèque C.L.E.S. des Champs	31 225 €
Ludothèque C.L.E.S. des Champs	1 543 €

TOTAL ACCORDÉ 136 963 €

CULTURE

École de musique Accord Parfait	**17 648 €**
École de musique Point d'Orgue	**41 200 €**
ARPÈGE - Saint-Jean-de-Liversay	**500 €**
Compagnie Baleine Cargo	**2 000 €**
Compagnie Les Mots d'Images/ Le Marais Rouleau	**4 500 €**
Compagnie Midi à l'Ouest - Courçon d'Aunis	**3 356 €**
Compagnie Voix d'Aunis - Saint-Sauveur-d'Aunis	**4 500 €**
Comité des fêtes - Charron	**1 000 €**
Deboz'arts - Saint-Sauveur-d'Aunis	**500 €**
Didgerid'West - Le Gué d'Alleré	**1 500 €**
L'Horizon	**4 000 €**
Union musicale de Marans	**16 000 €**
Walden Prod	**2 000 €**

TOTAL ACCORDÉ **98 704 €**

SPORT

ALTT Amicale Laïque Tennis de Table - Marans / Courçon d'Aunis	**1 000 €**
Nouvelle section voile Marans : ALMSV (amicale laïque de Marans section voile)	**4 000 €**
Amicale du Rugby de Marans	**5 000 €**
AS Andilly les Marais	**3 500 €**
Aunis Atlantique Patinage	**1 500 €**
Avenir Sportif de la Baie	**1 000 €**
Avimar	**750 €**
Courçon d'Aunis Handball	**3 800 €**
Éveil Marans Gym sportive	**850 €**
FC Nord 17	**8 000 €**
FC2C	**12 000 €**
Judo Charron	**2 000 €**
Les Sauterelles	**1 700 €**
Team Saint-Sauveur-d'Aunis	**750 €**
Défi pour la vie	**700 €**

TOTAL ACCORDÉ **46 850 €**

DÉVELOPPEMENT ÉCONOMIQUE

Club d'entreprises - UC2A	**10 000 €**
MUCO'LIVE 17	**10 000 €**

TOTAL ACCORDÉ **20 000 €**

COMMUNICATION

Aunis TV	**5 000 €**

TOTAL ACCORDÉ **5 000 €**

©Mélanie Chaigneau

Communauté de Communes Aunis Atlantique

113, route de La Rochelle • CS 10042 • 17230 MARANS

05 46 68 92 93 • contact@aunisatlantique.fr

www.aunisatlantique.fr